南京日報

本報登記證 內政部警字第三八〇九號 中宣部中字第二一六四號

電報掛號一二二二

社址白下路八三號

電話二一五八三號

中華郵政特准掛號認爲新聞紙類

第四百八十六號

今日二大張售洋三分

華僑歸國創辦之

華菲烟公司出品

烟絲金黃　烟味清香　空殼一只　換烟一枝

南京總經售處 太平路楊公井廿一號 電話二二七二二

寶馬牌 香烟

今日提要

許崇智抵滬談胡蕭將同行來京

上海華商交易所已遵令停市

俄僞軍斥候衝突

宋哲元昨由原籍返津

禁煙委員會總會昨開審查會議

蔣院長定今晚向學生廣播演講

社論

發行兩債民衆與官吏應有的認識

此次財政部、爲復興經濟、調劑金融、維持債券信用起見、與金融界商定、發行統一公債十四萬六千萬、將舊有三十二種名稱不同、限期不一之債券憑證、一律收換、另發行復興公債三萬四千萬、以完成八行設置、健全金融組織、持券人公會、且發宣言擁護、辦法甚善、用心甚苦、凡我國人、苟非不以奮鬥救國爲立場者、未有不表同情者也！

兩債合併、共爲十八萬萬、以我國國民經濟之貧弱、驟視之、似覺數目龐大、頗駭聽聞、然以我國人口分計之、則每人僅負四元耳！例以鄰邦、於日則達八十六萬萬、以其本部人口分計之、每人須負百四十元、較我約多三十五倍、於美則達三百四十萬萬、以其人口分計之、每人須負二百八十元、較我約多七十倍、於英則達七百萬萬、以其人口分計之、每人須負一千六百餘元、較我則約多四百餘倍、準是以觀、國愈强、則其人民所負愈多、我國現所發行者、爲十八萬萬、我國民所負亦僅矣！値此關收短絀、財政困難、正我國民奮鬥圖存、努力報國之時、況非常之事變、已在目前乎？宜乎持券人發言擁護而不同於往昔也！

惟是吾國過去司財者、每以發債換債、爲發財之捷徑、爰以發債可得回扣、換債可得折扣、嘗聞某委言、某路債券、市價每百元僅售十元、後某長以整理路債爲言、以十元收之、以百元報之、一轉眼間、獲款數百萬、舊債券之散在市場者、據計爲十四萬六千萬元、此等債券、在市場之價、每百元多在五十元至七十元之間、姑以六十元均計之、則此十四萬六千萬元、約須八萬七千餘萬、即可全部收回、可省五萬九千萬元、此單就收回言也、再就發債言、全部債額、爲十八萬萬、即按照法價以九八發行、回佣爲百分之二、亦有三千六百萬元之巨、九六、則爲七千二百萬元、九二則爲一萬四千四百萬元、倘再等而下之、則回扣更多、損失更大！今之司財者、爲本黨革命同志、固不同於前者政客或俗吏、甚望能以國家爲重、涓滴歸公、以爲民範、庶幾人民樂於投資、債券可以大量吸收！能如是、我國民爲拯救危亡計、縱再有巨額之發行、我國民亦必樂於接受也！

許崇智抵滬談
胡蕭將同行來京
胡現精神甚好惟身體消瘦
居正昨報告迎胡經過

（上海三日電）許崇智三日晨八時許、乘傑克遜輪抵滬、即返西摩路私邸、預定稍事休息、即入京報告、許談、胡展堂先生、決于日內北來、蕭佛成亦將同行、另發書面談話、讚美粵省建設進步、地方亦頗安謐、並謂在港與胡聚晤、現精神甚好、惟身體消瘦、一如往日、不久當能前來京滬、與諸同志把晤云、（本京消息）中央黨部於昨（三）日上午九時、在大禮堂舉行第九次紀念週、出席者副主席及中委林森、馮玉祥、葉楚傖、丁惟汾、居正、孫科、蔣作賓等六十餘人及全體工作人員、共約七百餘人、由居正主席、領導行禮如儀後、並即席報告「此次奉命與葉委員楚傖、陳委員肇南下赴港歡迎胡主席經過及與胡主席晤談詳情」、至十時詞畢、即禮成散會、

華商證券交易所
遵令實行停市
兩公債案今日政院提討論
兩專家發表意見

（上海三日電）華商證券交易所、三日布告、自即日起、遵令實行停市、（京訊）孔財長與滬金融界商定、發行統一復興兩公債情形、雖經持券人公會發表宣言、申述其梗概、但詳細辦法、尙待政府核定、今（四）日之行政院例會、對此事、或將有具體決議、記者特往訪財政專家衞挺生、陳長蘅兩氏、叩詢對於孔財長與滬金融界商定情形及持券人公會宣言之意見、承兩氏共同發表談話如左、

吸收民間游資

兩氏對於發行統一公債、將三十餘種名稱不同、期限不一之公債庫券、憑證等一律收換、認爲辦法至當、惟此後應乘此整理債券機會、注重於下列各事之改善、銀行任務、原爲調劑農工商各界之金融、但我國銀行、多以資金用諸屯購債券、對農工商各界、呈請調劑反常遭拒絕、致令百業俱廢、市面恐慌、銀行於銷受債券後、應儘量向民間推銷、吸收民間游資、而將銀行原有屯購債券資金、從事農工商各界金融之實際調劑、嘗憶蘇聯發行一種公債、幾有全國三分之一人民爭購、我國則不如遠甚、

禁止期貨交易

公債一項、無所謂期貨、棉花絲業、因有一定之收獲及出貨期間、故有期貨之交易、公債、并非農產物工製品證券、交易所竟有公債期貨之經營、無異擾亂債市、助長投機、嗣後對公債期貨交易、應絕對禁止、我國公債利息、較英美諸國均高、英美公債利息、普通均係三厘四厘、即歐戰時、亦不過至五厘、我國公債週息、均爲六厘、似太過高、應設法減低、以免政府虧累、

兩氏最後并盼監察院、對公債市場之交易、有無公務員從中投機操縱、應隨時查察、以安債市、

國府紀念週 林主席報告

國民政府於昨（三）晨十時舉行總理紀念週、到林主席、鄧家彥、王伯羣、程潛、陳紹寬、陳樹人、王用賓、陳訓泳、呂超、魏懷等、暨國府及各院部會職員共約五百餘人、由林主席領導行禮後、并即席報告、題爲「忠孝爲立國之本」、至十時半詞畢、禮成散會、

汪兆銘 槍傷未愈 又患重傷風

（上海三日電）汪精衞昨感染重傷風症（即燕虎啉沙）、聞昨今兩日脈搏又時有間歇、

永見返津 日內將晤殷逆

（天津三日電）津日軍參謀長永見、日前赴平轉通州事畢、三日晨由平返津、（北平三日電）津日駐屯軍司令部參謀長永見俊德、二日來平後、三日遊覽各名勝、並訪友好、聞日內擬赴通縣訪殷逆、有所商談、

俄僞軍斥候隊
又一度衝突
關東軍欲和緩對俄局勢

（莫斯科三日路透電）今日此間、接蘇俄遠東軍總司令部之報告、俄軍與「僞」軍、又起一度衝突、「滿」兵兩中隊、二日一日、行近邊境、旋派斥候隊入俄境、當由防軍開槍擊退後、發現「滿」軍、有飲彈而死者一人云、（長春三日路透電）據半官消息、關東軍與「滿」軍當局、決定使邊境衝突事、當成爲局部問題、而不使對俄局勢愈臻嚴重、

政院今晨例會
討論蒙政會指導公署條例
決定提高技術員待遇規則

中央爲促進綏遠省境內蒙古各蒙旗地方事業起見、特設立綏境蒙政會、該會依據國府頒佈之組織大綱、係直屬於行政院、并受中央主管機關及中央指導大員之指導、現該會委員長及委員等、接受任命後、已紛電行政院感謝、並誓竭誠擁護中央、行政院爲使該會早日組織成立、俾使內蒙地方自治事宜、迅臻發展起見、特擬定指導長官公署組織條例、將提交今（四日）晨政院例會討論、俟該項條例通過後、即可特任大員前往指導一切云、（又）行政院以我國年來致力各項建設事業、不遺餘力、因建設事業之突飛猛進、需用各項技術人員極夥、所屬各機關、多相延聘、惟待遇不優、致使此種專門人才、胥視入政府機關爲畏途、行政院爲補救此項困難計、經擬具技術人員待遇規則草案、昨（三日）晨九時、特召集各機關代表、舉行審査會議、內政、財政、交通、實業各部及衞生署、均派員出席、經詳加審議、結果簽以政府機關、延用技術人員之待遇、若不提高、則眞正人材、寗願服務於私人經營之企業機關、致建設事業、蒙受巨大之損失、是薪水雖可減省、而受損及大、至若官階高下、在技術人員視之、并無何種關係、故決議通過之原則、爲提高其薪給、并不視官階大小、而定其高下、該案將於今（四日）晨行政院例會、提出討論、俟通過後、呈由國府令交立法院、於制定公務員俸給法時列入云、

許世英昨赴滬
使日命令發表後再來京請訓
賑委長由朱慶瀾繼

振務委員會委員長許世英、在京公畢、於昨（三）日下午五時、乘車返滬、準備參加日大使有吉茶會、據許氏行前向記者談稱、本人此次來京、除出席禁煙會議外、曾晉謁蔣院長、請示一切、返滬後、參加有吉大使茶會、關於使日事、一俟正式命令發表後、即於本月十日左右來京請訓、將來辦理中日外交、悉秉中央意旨進行、至出國就任期、約在命令發表後三週啓赴日、振務委員會委員長許世英氏、將出任駐日大使、業經政府徵得日政府同意、正式命令、日內即可發表、茲據可靠方面消息、許氏所遺振務委員長一職、將由朱慶瀾氏繼任、外傳王一亭繼任該職說不確云、

李宗仁 日內將返桂

（廣州三日路透電）來此晤胡漢民之李宗仁、日內即將返桂、

顧維鈞升大使
法已答覆同意

中法兩國使節升格後法政府已任命該國新任駐華公使那其亞、爲駐華大使、我國政府亦向法政府提出、以現任駐法公使顧維鈞氏升充、聞法政府對顧氏升任駐法大使、極爲歡迎、頃已答復我國、表示同意、聞顧氏升任駐法大使事、將於日內與許世英繼任駐日大使事、同由政府明令發表云、

英海軍司令離漢赴川 荷使由平來京

（漢口三日電）英海軍司令克銳博木、乘艦離漢、赴重慶檢閱宜渝一帶該國駐艦、約二週後可返漢云、（北平三日電）荷使傅斯德、三日下午三時三十五分、乘滬平通車赴京謁張羣、並擬赴滬一行、

美豐銀行 倒閉案判決

（上海三日電）美豐銀行倒閉案、三日晨十時、由美按察使希爾密克、正式宣判、該行董事長兼總經理雷文、處徒刑五年、副經理勃朗、處徒刑二年、雷文辯護律師聞諭後、即當庭聲明上訴、

傳某國特務隊
已遍佈內蒙事
蒙政會電京否認并請更正
該會亦未停止辦公

外傳蒙政會副委員長德王、在內蒙宣布獨立說、業經德王於日前致電蒙古各盟旗駐京辦事處否認、蒙政會以滬報載、內蒙已遍佈某國之特務隊、某國並計劃於兩年內、代內外兩蒙、完成包圍蘇俄防綫、又百靈廟蒙政會業已停止辦公云云、該會復於一日電京稱、披閱之下、殊深駭異、在內蒙區域遼闊、所謂遍佈云云、未免臆斷之詞、本會位於內蒙交通衝要之地、從未見有任何特務隊之發現、又本會除例假休息外、向未停止辦公、希迅予更正、以明眞相、免淆聽聞等語、

我軍克復修文
蕭賀殘匪向黔西縣逃竄
貴陽防務鞏固

（貴陽三日電）蕭賀殘匪大部二日由六廣硐向黔西縣逃竄、我軍已克復修文、斃匪十人、俘二十餘、獲步槍十餘枝、（貴陽三日電）銅仁蔣師長、據被匪擄去之軍醫康原逃回報稱、田心坪之役、僞五師長賀明炎、右臂重傷、已鋸斷、僞十一團長陣亡、（長沙三日電）劉建緒二十九日電省稱、蕭賀匪部、似由甕安平越一帶向西南潰竄、洗馬河、龍里及永樂堡附近、發現匪蹤、我軍二十六日擊潰釘場坪之匪、正分途窮追堵剿、並另派隊截剿、又三十日電稱、由鑪遷進駐施秉督飭所部、並聯絡各友軍、向匪包圍、匪大部不過萬餘、悉向息烽保文扎佐清水街之綫潰竄、現大軍雲集貴陽、防務亦異常鞏固、筑城安定無虞、（重慶三日電）二十七日晨、我軍派游擊隊一組、渡河擊匪、在飛仙關上流之新開田、捕獲該地僞主席一名、二十七日晚、匪擊朱家山、拂曉時、爲我軍派隊擊退、二十八日夜匪約二百餘、大舉來犯我百衣庵陣地、猛攻數次、觸發我陣前埋手溜彈十餘枚、經我守兵沉着射擊、匪傷亡三十餘、拂曉時始行潰退、又尖山子黑子岡、白虎頭各處、均有匪夜襲、全被擊退、

川陝全路 定月中通車
川滇路在整理

（西安三日電）漢甯公路工程將竣、川陝全路、定月中通車、西荊公路、西安至龍駒寨段、三日通車、漢白公路、一日復工、南鄭等縣、日征工三千人修築、（成都三日電）川公路局派工程師整理川滇國道、先將成都至嘉定段及夾江峨眉支綫、修築整理、以利交通、

翁文灝召見 康喇嘛代表

西康大金寺喇嘛代表尼瑪慈仁、亞陸大階、格松德朱等、爲寺朝被焚、請求救濟事、特於日前來京、向當局請願、行政院秘書長翁文灝、特於昨（三）日上午十時在政院召見、垂詢一切、

雷嗣尙 銷假視事

（北平三日電）平社會局長雷嗣尙、因乃兄季馀溝刺、悲痛過度、激發舊疾、特請假一週休養、三日已屆滿、到局銷假視事、

溫溪紙廠擬定 進行計劃書
已呈請實業部審核

實部籌辦溫溪紙廠、已由籌備委員會就調査及研究所須材料、擬定進行計劃書、呈請實部審核、並分致送中英庚款會深討、廣徵海內外紙業專家、意見、實部爲廣徵意見、頃又訓令籌委會、將此項計畫書、送中國工程師學會審議、俾臻妥善云、

在原籍掃墓事畢
宋哲元已返津
定明日邀宴駐津各國領事
劉桂堂匪可望消滅

（天津三日電）宋哲元三日下午四時、率同衞兵、分乘汽車八輛、由原籍樂陵返津、定五日晚七時、邀宴駐津各國領事及司令官後、擬即赴平料理私務、（鄭州三日電）劉桂堂匪、被我追剿後、二日竄安陽觀台鎮、商震飭屬派隊淸剿、（保定三日電）劉桂堂匪、於二十三日在豐皇縣境、經各軍痛擊、斬俘甚衆、後即分竄冀南及豫境武安涉縣一帶、由卅二軍予以圍擊、又彦竄冀境邢台沙河一帶、由駐軍湯占海各部痛剿後、回竄豫境、又經截擊、刻有再竄大名之勢、人數僅二百餘、情形極狼狽、現由各軍負責堵剿中、最近可望全部消滅、

中國國民黨中央執行委員會祕書處爲追悼尼瑪鄂特索爾委員啓事

中央候補執行委員尼瑪鄂特索爾先生效忠黨國、志行貞純、此次在張北附近突遇暴徒狙擊殞命、經中央常務委員會第四次會議決議舉行追悼會、茲定於二月十日下午一時在勵志社大禮堂開會追悼、各界輓件請先期送至本處以便屆時布置、特此通啓

禁烟委員會總會 昨開各組審查會

提案三十六件已完全審竣 蔣總監宴各委

軍事委員會禁煙委員會總會、昨（三）日舉行各組審查會議、提案卅六件、已完全審查竣事、準備提交今（四）日大會討論、蔣總監定今（四）日下午六時在勵志社公宴全體委員、以資聯歡、茲將今日全部經審查之提案、誌之如次：

法制組（法制組審查案）

、計十九件、㈠擬請審訂全部法規、期歸一律、而資遵守案、㈡擬請成立全國禁烟行政最高機關、促進禁政案、㈢擬請增訂禁煙具科罰條文、及取締辦法案、㈣各級禁委會、宜設主任一人、負會內責任案㈤擬具黨政軍服務人員、及學校員生、調驗規則等五種規程、請核議由、㈥擬請修正禁煙禁毒暫行治罪條例、及實施辦法案、㈦擬請嚴禁製售戒煙丸藥、並普設戒烟醫院、令烟民一體入院戒煙案、㈧擬請通令各省市政府、嚴重推行管理藥商、及成藥兩種規則案、㈨擬請召集全國禁煙會議、討論禁煙實施辦法、解除實際困難問題、以利進行案、㈩、擬請延攬專家、組設專門委員會、研究各項禁烟善後問題、擬具實施方案、以便採擇施行案、⑪、擬請提倡民衆拒毒運動、促成兩年禁毒、六年禁煙政策案、⑫擬請訓練禁烟幹部人員、負責推行工作期禁烟竟全功案⑬擬請創刊禁煙情報、以廣宣傳、而利禁政案、⑭、擬請委派專員前往各省市督促禁煙事宜、以利禁政之推行案、⑮、擬請委派大員、分往各省市施行禁烟禁毒總檢舉案、⑯擬請設置技術組、及中央戒煙醫院、以期厲行戒煙案、⑰、擬請國聯派遣專家來華襄助禁煙、以利進行案、⑱、擬切實整頓緝務、以利禁政之實施案、⑲、提倡拒毒教育與禁煙宣傳、利用社會道德制裁、以增進政治法律力量、俾收速効案、

禁吸組（禁吸組審查案）

、計十一件、㈠取締吸戶、宜責成區保甲長澈底清查、並實行具結連坐、以免敷衍徇情登記不實案、㈡、禁烟限期原定五年、擬按烟民年齡、分年勒令完全戒絕、俾得確實遞減、而收依限禁絕之效案、㈢、擬具登記煙民檢舉辦法、請核議案、㈣、擬請展限辦理自新登記、確立統制禁煙之基本工作案、㈤、擬辦理吸戶登記、統計各省市煙民確數、以期貫澈分年遞減之標準、俾禁政前途、推行著利案、㈥、擬請烟民自首再行定期領照、並預備拘押勒戒、以期普及案、㈦擬請嚴禁黨政軍機關人員吸煙、並定期施行總檢舉案、㈧、擬請厲行監察暨檢舉調驗黨軍服務人員、及學校員生、吸食鴉片案、㈨、擬請厲行公務員調驗案、㈩、擬請悅救旅居各國殖民地吸食鴉片之中華僑工案、⑪軍委會令暫率交參考 五全大會之禁煙提案、

禁種組（禁種組審查案）

、計四件、㈠擬請嚴行取締罌粟種子、以除禍根、而杜私種案、㈡、酌擬推行各項禁政辦法案、㈢擬定整飭十項辦法案、㈣擬請特別重征煙稅、幷嚴緝私運、俾收禁種實施案、

禁毒組（禁毒組審查案）

、計三件、㈠擬請限制含啡精孔糖等物品輸入案、㈡江蘇省保安司令陳果夫、鎮江警備司令項致莊、虞（七）日代電、請釋販運咖啡精等適用法律疑案、事訴訟法論知、不受理之判決、一個由檢察官移送軍事機關辦理、

導淮新河線 限四月底竣工

蘇北災區水位已微落 銅山區準備春期工賑

（清江浦三日電）導淮入海新河線、蘇省府限在四月底前竣工、前因天寒地凍、暫告停工、工程處頃電令征工之十二縣、夫額加倍征發、在本月十日前征足三十二萬人到工、俾全部如限完成、

（徐州三日電）蘇北災區水位、據測量報告、近較九月間最高水位、降落二公尺、現爲三五公尺七寸、日來解凍、水面微增、

（徐州三日電）徐水災救濟會、據實興麵粉公司、呈請擬在陝購麥五千噸、平抑徐埠糧價、並以粗麵平價、售給災民、該會當轉請專署發給護照、並函陝省府、請予出境、

（徐州三日電）蘇省府令銅山區專署及各縣府、積極準備春期工賑、着擇急要工程進行、專署呈復、一、修築微湖西岸大堤、二、疏浚不老河、三、建築不老河兩岸堤防、四、修築各縣公路、統計各項工程、最少需賑款五十萬元、但省方僅能撥給十五萬元、相差甚鉅、將先修微湖大堤、卽派工程隊來徐、實地履勘、

連雲市政府 內部緊縮

（徐州三日電）連雲市政府、原有四處、改爲三組、接收竣事、郝兼市長、將內部緊縮、原有總務、民政、建設、土地四處、改爲總務、土地、社會三組、委楊大明駐墟辦處理一切、

鎳銅輔幣 定期發行

先在五省十二埠開始

中行已向造幣廠領運

據財部息、上海中央造幣廠、自奉命鼓鑄鎳銅輔幣以來、截至現在止、已建數萬萬枚、均存儲于中央造幣廠、刻下每日出爐數量、約爲二千萬至三千萬枚、該部已定于本月底平下月初、先在蘇、浙、皖、贛、閩、五省、各大商埠之上海、蘇州、無錫、常州、鎮江、南京、蕪湖、安慶、九江、南昌、福州、廈門等十二埠、由中央、中國、交通三行負責開始發行、並陸續推行於其他各省、中央銀行頃已開始向該廠領取運送云、

吳鶴齡在德王府 被刺說係謠傳

已有電至平遲到三日

（北平三日路透電）蒙藏委員吳鶴齡、頃有電來、該電遲到三日、致引起吳氏被害之謠言、衆信吳現寓旁江德王府中、

蒙藏會委員兼蒙古各盟旗駐京辦事處長吳鶴齡、傳於前日在張北附近被刺殞命後、駐京辦事處得悉卽分電北平及蒙政會各處詢問、該處已於前（二）日深夜接得北平蒙古辦事處覆電、謂係謠傳、茲將該電原文錄誌如次、「萬急南京蒙辦處鑒、密冬（二）日電敬悉、本日北平各報亦載有吳委員於日前在張北某地方遇險說一則、顯係謠傳、祉（廿七）晨接致平處之電復、又於昨晚接到吳委員本人致平友人電一件、可證明現仍住德王府、請釋念、特復、平處叩」、

德參事飛師爾 訪晤林桐實

荷使館秘書包斯亦到

外交部總務司幫辦兼交際科長林桐實、日前因病請假數日、現已痊愈、到部辦公、駐京法國大使館參事飛師爾、及荷使館秘書包斯等、昨（三日）日先後到外部訪晤林氏、

賑委會開始 分配賑款

內蒙匯兌手續待查（出）　餘定今（一）日一律匯（出）

振務委員會昨（三）日舉行第十四次振款分配、鄂魯豫湘等十五省應得款數如次、鄂魯各四千五百元、湘三千元、豫五千元、（內指定鄧師三千元）、甯夏二千元、贛二千五百元、冀二千元、（專指定長垣）、皖四千元、京二千元）（內指定冬振會一千元、紅十字會粥廠一千元）、上海傷兵難民所五百元、閩一千元、粵一千元、內蒙古二千元、除內蒙古振款滙兌手續、尚待郵查未及匯出外、餘均定今（四）日一律匯出、

交部聘定 法規委員

並派定供應會委員

交通部頃以部函聘楊金宇、李德新、端木傑等三人、爲該部法規委員會委員、又以部令派鄭方珩、尹國墉、胡瑞祥、馬軼群、兼任該部供應委員會專門委員云、

外交組織修訂 外交辭典會

指定常委開始工作

外交部以中英法文外交辭典、出版已久、內容有應行修改之處、現由張部長指派參事譚紹華、秘書梁鋆立、司長吳頌皐、高宗武、劉師舜、李迪俊、條約委員徐養秋、涂元檀、謝壽康、秘書段茂瀾、歐美司幫辦任起莘、爲修訂外交辭典委員會委員、並指定譚紹華、梁鋆立、徐養秋、涂元檀、段茂瀾爲常委、聞該委員會奉派組織後、卽日開始工作、

發行公債 建築成渝路

盧作孚候謁蔣院長　各方表示極端贊助

四川建設廳長盧作孚、於昨晨七時由滬抵京、下午分謁政院秘書長翁文灝、鐵道部長張公權、外交部長張羣等、面洽一切、關於建築成渝鐵路發行公債五千萬元事、盧氏此次在滬、曾先後謁見財長孔祥熙、中國銀行總裁宋子文、並訪晤銀行界領袖等多人、各方均表示極端贊助、盧氏並將候謁蔣院長面陳一切云、

卅三種舊債券沿革

將由統一公債收換

我國在二十一年二月間、因稅收減少、債市不振、會由財政部與各團體、從長討論、就原頒之各種公債條例、重擬適當標準、幷經決定每月由海關稅劃出八百六十萬元、作爲支配各項債券基金、其利息長年六厘、還本期限、亦已酌加核定、數年以來、國難嚴重、情形迄不少減於昔、且內而遭天災匪患之頻仍、外而受世界經濟恐慌之波動、更加以銀價高漲之影響、政府各種稅收、向形減色、指充債券本息基金之關稅、短收之數尤鉅、然政府按期償付本息、從未愆誤、政府於此財政萬分困難之中、苦心支撐、爲中外所同譽、惟最近關稅、稅收之短細、財政益感困難、各債券基金、亦將影響、財政部長孔祥熙鑒於此種嚴重形勢、爲復興經濟、調劑金融、維持債券信用起見、乃與金融界商定發行統一公債、以收換舊發債券、發行復興公債、以健全金融組織之辦法、持券人公會、幷已發表宣言擁護、記者探悉持券人公會宣言中所稱、將歸此項十四萬六千萬元統一公債收換之三十三種舊發債券沿革如次、

十二年還清之 甲種債票

共計六種

㈠廿二年愛國庫券債額二千萬元、月息五釐、每月末日還本付息一次、至廿五年十一月全數償清、本年一月底止、負本金總數四、七四一、八四八、八一一元、

㈡十八年關稅庫券債額四千萬元、月息七厘、廿一年減爲五厘、原定廿三年七月底全數償清、廿一年二月新訂債券程表、仍按月還本付息一次、惟清償期展至廿六年七月、本年一月底止、負本金總數七、八六一、五〇五、八二元、

㈢廿二年華北戰區公債債額四百萬元、年息六厘、至廿七年七月底償清、本年一月底止、負本金總數二、二〇〇、〇〇〇元、

㈣十九年關稅庫券債額八千萬元、月息八厘、廿一年減爲五厘、原定廿四年五月全數償清、廿一年二月新訂債券程表、仍按月還本付息一次、惟償清期限、展至廿八年一月、本年一月底止、尚負本金總數三三、九六〇、〇〇〇元、

㈤短期國庫證不詳、

㈥治安債券額二百萬元年息八厘、二十一年減爲六厘、廿一年二月起、改定前四年祇付利息每年於一月、四月、七月、及十月、十日各付一次、第五年以後、每年共一月、四月、七月、及十月、十日各還本付息一次、原定廿八年一月全數償清、本年一月底止、負本金總數二、〇〇〇、〇〇〇元、

十五年還清之 乙種債禁

共計五種

㈠十九年善後庫券債額五千萬元、月息八釐、旋改爲五釐、原定二十五年四月全數償清、二十二年新訂債券程表、仍按月還本付息一次、惟清償期展至二十八年十一月、本年一月底止、負本會總數二五、八〇〇、〇〇〇元、

㈡二十三年關稅庫券債額一萬萬元、月息五厘、原定二十九年十二月全數償清、本年一月底止、負本金總數七五、〇〇〇、〇〇〇元、

㈢二十年捲菸庫券債額六千萬元、月息七厘、二十一年減爲五厘、原定二十六年六月全數償清、二十一年二月新訂債券程表、仍按月還本付息一次、惟償清期限、展至三十一年一月、本年一月底止、負本金總數三七、七四〇、〇〇〇元、

㈣二十四年整理四川金融庫券債額爲三千萬元、月息九厘、原定至民國念九年十一月三十日償清、本年一月底止、負本金總數二七、五六九、七九九元、

㈤二四庫券債額二百四十萬元、年息八厘、二十一年減爲六厘、二十一年二月起、改於每年三月、六月、九月、十二月、二十日各還本付息一次、原定二十八年十二月全數償清、本年一月底止、負本金總數一、四六四、〇〇〇元、

十八年還清之 丙種債券

共計九種

㈠十八年編遣庫券債額七千萬元、月息七釐、二十一年減爲五厘、原定二十六年十二月底、全數償清、二十一年新訂債券程表、仍按月還本付息一次、惟清償期限、展至三十年六月、本年一月底止、負本金總數三六、二六〇、〇〇〇元、

㈡二十年統稅庫券債額八千萬元、月息八厘、二十一年減爲五厘、原定二十六年十一月全數償清、二十一年二月新訂債券程表、仍按月還本付息一次、惟清償期限、展至三十年九月、本年一月底止、負本金總數五六、八三一、〇〇〇元、

㈢二十年金融短期公債債額八千萬元年息八厘、二十一年減爲六厘、原定每年四月及十月、十五日各還本付息一次、二十一年二月、改定於每年一月及七月、十五日各加還本付息一次、至三十年十月、全數償清、本年一月底止、尚負本金總數七一、二〇〇、〇〇〇元、

㈣二十年鹽稅庫券債額八千萬元、月息八釐、廿一年減爲五釐、原定廿七年一月全數償清、廿一年二月新訂債券程表、仍按月還本付息一次、惟清償期限、展至三十年十月、本年一月底止、負本金總數五八、四九六、〇〇〇元、

㈤廿年關稅庫券債額八千萬元、月息八釐、廿一年減爲五厘、原定二十八年七月底全數清償、廿一年二月新訂債券程表、仍按月還本付息一次、惟清償期限、展至三十二年一月、本年一月底止、負本金總數五六、六四〇、〇〇〇元、

㈥廿年江浙絲業公債債額、原定八百萬元、實發六百萬元、年息八厘、廿一年減爲六厘、原定每年四月及十月十五日、各還本付息一次、至卅一年四月、全數償清、本年一月底止、負本金總數四、五〇〇、〇〇〇元、

㈦十八年振災公債債額一千萬元、年息八厘、廿一年減爲六厘、每年六月及十二月末日、各還本付息一次、廿一年二月起、改定於每年三月及九月末日、各加還本付息一次、至卅一年六月、全數償清、本年一月底止、負本金總數五、三〇〇、〇〇〇元、

㈧軍需公債債額一千萬元、年息八厘、念一年減爲六厘、每年六月及十二月末日、還本付息各一次、念一年二月起、議定於每年三月及九月末日、各加還本付息一次、至三十一年九月、全數償清、本年一月底止、負本金總數五、二〇〇、〇〇〇元、

㈨十八年裁兵公債債額五千萬元、年息八厘、念一年減爲六厘、每年一月及七月末日、各還本付息一次、念一年二月起、改定於每年四月及十月末日、各加還本付息一次、至三十二年一月、全數償清、本年一月底止、尚負本金總數二七、〇〇〇、〇〇〇元、（未完）

內政部警官高等學校招考正科第廿二期男女生

資格：公立或已立案之私立高中畢業
費用：學費膳費宿費書籍服裝費免收
任用：畢業後由內政部分發實習
報名：自二月十日起至二月十四日止
考試：體格檢查二月十七十八兩日　筆試二月二十四至二十六日　口試二月二十九日
簡章：函索須附郵票二分
校址：南京清涼山駱家倉三號

南京鍾南中學招考男女生

（班級）初中一二年級插班生及高一春季班新生（考期）二月九日（報名）自即日起至考試前一日止（校址）石板橋（附註）函索簡章附郵票二分

教育部備案　南京社會局立案　現代中學招男女新生插班生

㈠學額：初一新生（免試英文）初一及初二插班生初三補習生㈡報名：卽日起至二月九日止㈢報名地點：㈠本校㈡下關興中門外惠臨里十四號黃宅㈣考期：二月十日㈤校址中華路鼓樓口（門索簡章附郵票二分）本校：電話號碼五一一五一六

元下新鮮童雞牛肉汁

日送一瓶　牛汁三十瓶洋四元　雞汁三十瓶洋十二元

請服補品

功勝參燕　所費特廉　善補虛損
振旺體魄　服用便利　奏效迅速
中西名醫　切實介紹　一致推許
認爲四時最適宜之滋養補品
認爲恢復大病後之滋補聖品

大行宮利濟巷元下公司　電話二一八七九

天然鮮味品

國貨調味珍品

質料素淨　鮮美無比　維太命多　有益身體

南京經理下關大馬路
蔣復興食品號
第一支店二馬路
第二支店太平路

發行所上海勞合路七九號
電話九〇二三六號
廠址閘北譚子灣三九五號電話四二〇七八

寧波著名土產

泥螺大王

試嚐之後方知佳品

蠡記糟醃品

廠址：鎮海大碶頭

總發行所　上海敏體尼蔭路敏村十五號：電話八零八零六

南京總經理　蔣復興食品號

總店：下關大馬路　電話：四一〇五三
一支店：下關二馬路
二支店：城內太平路　電話：二三六八九

鮮味無比　下飯健將

多瑙河公約問題
法報認外交談話未獲進步
各國要員密集巴黎

（巴黎三日海通電）關於計劃中之多瑙河公約問題、刻在此間進行之各項外交談話、其不能獲得任何進步、已爲法國各報所公認、其所持理由、蓋因義國現正有事於亞國、事實上對於歐洲問題、必難積極參加故也、晨報以爲成立多瑙河公約之希望、並未完全斷絕、事報謂此項問題、一遇適宜時機、卽可臨先提出討論、據倖勝漢史泰漢堡親王赴英之親信表示、奧國副揆對於歐洲列强、及小協約各國之態度、深信迅速恢復哈浦斯堡皇室、業已不成問題云、

（巴黎三日海通電）巴黎日報、爲由法國外部授意對于法羅兩國談話之前途、發表與大多數報紙相反之悲觀論調、該報質問蒂杜樓斯哥、對于羅俄接近、能否取得該國輿論同情、究竟有無把握、並謂關於羅馬尼亞反對黨首領布列蒂魯、及其黨徒、對蒂氏外交政策之攻擊、法國人民、毫無所聞、卽羅王加洛爾是否與蒂氏意見完全一致、亦屬疑問云

各國要人聚會巴黎
分別舉行政治談話

（巴黎二日哈瓦斯電）若干國家要人、前在倫敦乘參加英王喬治五世奉安典禮之便與英國閣員、舉行政治談話、此項談話、現已移至巴黎、繼續舉行、昨日午後、外長佛蘭亭、曾先與羅馬尼亞外長蒂杜樓斯哥會晤、歷於五時半、往利滋旅館、晉見該國國王卡羅爾、談一小時、始興辭而出、蒂杜樓斯哥、時亦在座、所談何事、並未發表公報、惟據悉三人所談者、係訂立中歐公約問題、當經同意、此項公約中、義國應處重要地位、故在義亞戰事結束之前、暫不採取任何步驟、羅王卡羅爾、現定明日午刻與佛蘭亭同席就膳、至保加利亞國王鮑利斯、亦已於本日午後六時、由倫敦抵此、擬作數日勾留、奧國副總理史泰漢堡親王、則於今晚九時、由倫敦抵此、當卽驅車往利滋旅館休憩、與羅馬尼亞國王卡羅爾、下榻同一旅館中、佛蘭亭外長現定明日分別與保加利亞國王及土耳其外長魯舒第二人、舉行談話、星期二則會晤奧國副總理與南斯拉夫攝政保祿親王二人、

（巴黎二日海通電）本日爲巴黎外交紛忙之日、星期六法國閣員與各國要人、業經開始之談話、現仍繼續進行、法外長佛蘭亭、曾與羅馬尼亞外長蒂杜樓斯哥、談論一點半之久、旋卽相偕往謁羅王加洛爾、明日佛蘭亭將與士匈兩國外長、討論多瑙河問題、星期二或星期三、將與本日已到之奧國副揆史泰漢堡會晤、此外本日到達巴黎之顯要、計有保王波利斯、南斯拉夫攝政保祿親王、及羅馬尼亞財長安托斯哥等多人云、

實現集體安全制度
保障和平捨此莫屬

（巴黎二日哈瓦斯電）近頃各國當局、藉參加英君奉安大典禮之機會、先在倫敦、嗣複在此間、在外交上大事活動、時報頃載社論一篇、專論此事、謂今茲各國外交家、在英法兩京、先後所作之談話、共意義爭爲遠大、初不僅將國際各項問題、檢閱一過而已也、處今之世、捨實現集體安全制度、與尊重國聯盟約之外、其他一切政策、舉不足以保障和平、所謂集體安全政策者、詳言之、卽爲全歐洲協力合作之政策、此項政策、欲其產生一般人所期待之結果、當以博大寬泛之精神、予以實施、夫然後一切民族之眞誠擁護和平事業者、舉得一德一心、通力合作也、當今急務、宜秉承國聯盟約之原則、將義亞爭端、率先清理、使關係各國、均得體面、庶幾歐洲田疇中之一切莠莠、可以一概掃除、俾可無礙合作行動之進程、其第一步、卽須將去年四月間斯特萊薩會議所造成英法義三國一致之陣容、重行建樹、蓋爲中歐問題、求獲確切之解決、此間不可或缺者也云云

日本之軍需工業（續）

王青五譯

較小之兵工廠、則東京、大坂、名古屋、小倉、朝鮮牛壞、各處均有、國營毛織工廠則設於千仕、專供軍用被服之製造、其餘爲補充機件、修理軍械計、亦東京千葉、名古屋、大板等處設有專廠任之、此外九州尙有帝國兵工廠、專供海軍軍需品、其出產量、單就鐵甲板言、每年約爲二十萬噸、又北海道之實蘭鍊鋼廠每年供給陸軍所用鋼鐵之數量、亦甚可觀、光學器械、從前須自歐洲輸入者、現亦可於國內製造、

至於化學工業一項、則半爲政府經營、半屬私人企業、（三井公司卽可出產大量之化學藥品）然以近代戰爭之進化、化學武器乃佔重要位置、故日本對化學工業、自亦早已列入其軍事計劃之中、最近日人對於化學工業上各種新奇製造法、專賣權及化學用器之購買、均極爲踴躍、各化學工廠如牙哈濟化學廠、（Yakagi Indurtry）鳩北氣氣公司、（UbeNitrogen C.）滿洲化學工業廠（Mnachurian Chemical Industry）東京高壓廠（Tokyo High Pressure Industry）三井公司附屬工廠之一——及昌哇肥料公司（Showa Fetilizer C.）等均正在積極發展中、

日本政府最近與歐洲之硫酸阿摩尼亞分配協會訂立合同、許日本自一九三四至一九三五年間充分購買硫酸阿摩尼亞（作炸藥之重要成分）、其供給量約爲一、二五七、八〇〇噸、又據倫敦每日電聞所載、日本近與德國之大化學工業信託公司（I. G Farbenindutrie）訂立購買炸藥與化學藥材之條約、將舉行大批購買、殆無疑義、

近年、如可兼作肥料及炸藥二用之氣素、日本亦已大量生產、此物在歐戰前僅可由智利所產之硝石鑛中取得、自德人發明由空氣中製取游離氣素方法後、歐洲各國莫不設廠仿製、日本於此種企業工廠競賽中、自亦不甘落伍、計先後設立者、約十廠之多、（其中有二廠係附屬於私人企業之三井公司者）

化學工業在戰爭中之位置旣日形重要、化學上之新發明乃日新月異、尤以美國之聯合化學公司（Allied Chemical C.）與杜滂公司（Du pot C.）爲最著、在一九三一年、日本會由杜滂公司購得一氫氣製定新法（氫氣hydrogen-nitrogen一物、乃兼製炸藥與肥料之用者）其購買條約中謂除英國帝國工廠外、杜滂公司在三年中不得將此方法更洩知於其他各國、並在七年中杜滂公司若更有其他各種新發明、有隨時告知日本之義務、

如上所述、日本今日於化學工業方面已有良好設備、將來於第二次世界大戰時、日本之必有充分準備、殆無疑義、此可於駐東京之紐約時報通信員餘話中證實之、蓋彼在一九三四年四月十五日之報章上曾發表如下言論、「日本除少數特種兵器因未得許可證未能製造外、其餘各種軍需工業均可自給自足」、此言論並非虛語、蓋日本對於大部之主要軍需品、均能自己製造、僅有少數特種兵器、彼認爲自歐美購入較自已造爲便利、故未自造、而此少數特種兵器歷年來亦已大批購入矣、

關於日本向國外購入軍火及軍需品原料之事實、因國聯對於各國軍火貿易之統計數多不確實、而日本又竭力保守祕密、故吾人欲知其實況、自不可不搜集各種零星消息、據某種消息謂今年正二月間、會有數船之硝酸蘇打（Nitrafe of Soda——作梯恩梯（T.N.T）炸藥之主要原料—由 Newport News 運往日本、其數量約爲五萬噸、最近路透電之消息、謂荷蘭商輪 Xuiderkuik號自漢堡開往日本、經蘇彝士運河時、因內載之鉅量炸藥失愼、致全船炸毀、又去年倫敦每日電聞會有消息、謂日本與德國成立一祕密協定、其內容爲日本每年供給德國大豆百萬噸、而德國則以機關槍、飛機引擎炸藥及化學藥劑等爲交換品、此外德國尙須於卽年內送飛機師及工程師五百人至日本以爲交換條件、又據中國週報所載、謂日本將購入德國飛艇若干、其估價約爲五百萬金元、刻正在進行中、又據紐約講壇報載、謂日本去年九月間曾自美國購入大批飛機及其附件、價値約五、〇五八、三〇〇鎊之鉅、

以上所述乃關於日本購買直接之軍需品者、至於製造軍需品之各種原料、則歷年來日本尤異常積極購買、此可以美國廢鐵之出口證實之、近年來美國廢鐵出口之鉅、頗爲輿論界所重視、尤以該項出口、大部均係輸往日本者爲實、此種廢鐵之運往日本例如去歲日本自美國毛根輸船公司購入破舊之運貨船七艘、卽作爲廢鐵購入者、計美國去年九月間廢鐵出口總量爲二二五、二一二噸、其輸入日本者爲一六一、〇〇〇噸、佔總量百分之七一、五、而以前各年度中所輸往日本廢鐵之數字則遠不及去年之大、

比數字之昭示于吾人者、蓋顯然指明日本於軍需工業一途、已是莫大之進展、因彼以前所入口者均爲成品、而近來之大批廢鐵入口、則爲供軍需工業製造所需之原料、是則日本於軍需品之製造能力、較前迫異矣、然於此吾人亦可藉知日本之軍需工業雖已極爲發達、而對於許多原料、則甚告缺乏、甚至有數種物質、全然不能出產者、如上述廢鐵輸入之鉅卽可證明、其餘石如油、棉花、橡皮、鎳、銅、錫、鉛……等均甚缺乏、卽以銅而論—用作槍礮彈殼、及飛機者—日本去年之入口總數爲二九三、六二四單位（一單位合一三三磅）較一九三一年之數字、增加七倍、鋅、在兵器製造中亦爲重要原素、日本於此種原料去年之入口爲五四、一九六單位、較一九三一年增加三倍、其餘如紅銅之入口爲五五、五七三單位、較一九三一年多二倍、鉛一二〇、九〇五單位、較一九三一年多百分之三十、此外、其未得正確統計數字者尙不勝書、

此種鉅量入口之結果、必然引起預算之膨脹、吾人試觀日本預算之數字、便可概見一般情形、當一九三〇至一九三一年之會計年度中、其陸海軍費共計四四二、八五九、〇〇〇元、而在一九三五至一九三六年之預算中、此項數字增至一、〇二〇、〇〇〇、〇〇〇元、共總預算僅增加百分之三十七、而軍事費之增加、則爲百分之一百三十七、軍事費原佔總預算中百分之二十七、而今則增至百分之四十六、蓋由此亦可想見日本之軍需工業正在如何努力發展矣、（完）

註：本篇係譯自sia五月號

南北兩線 亞軍大批增援
亞新總帥率駝隊六萬勇進
希臘軍官多人服務亞陣地

（亞京二日海通電）亞京情形、又呈戰事初起時景象、現有新召入伍之士兵萬人、正在城外各營訓練、在國會與皇宮間之空地上、刻正教授新兵如何修造戰壕之方法、最初一批、日內卽將遣赴南北全路前綫增援、現時兩路、均無戰事、雙方刻止從事鞏固最近所獲陣地、京中頗現鎭靜、與信賴精神、蓋因最近北路進攻結果、雖未達到擊破義軍陣綫目標但已獲得小陣地多處、亞軍現時愈益接近通連馬加爾及阿杜亞之大道、此爲義軍唯一之交通綫、南路情形、亦將發生有利亞國之變化、因新任亞軍總帥、業已統率駝隊六萬餘人、由哈拉爾南叉勞地方、遷向最近交綏中心推進、聞該軍已抵杜爾雅流域、該地距離現駐棻格里之義軍格拉齊尼亞所部不遠、據稱亞軍目的、企圖由側面進攻、並截斷敵軍聯絡云、

（柏林二日海通電）德國通信社駐亞斯瑪拉代表、最近應義軍當局之請、親往前線考察、據稱義亞兩方、刻正利用沉寂時機、修築道路、試從瑪加爾南面高處、卽可窺見通達希里柯特之道路、正在軍隊保護下之建造情形、沿途一帶之高山、碉堡羅列、防衞頗爲强固、兩軍防綫之間、係用有刺鐵絲分隔、惟亞軍事實上不易窺見、據該記者曾經接觸之各軍官、自陳亞在軍略方面、顯有良好指導、此層可有最近丹平一役、組織至爲週密一點、得一明證、據稱現有希臘軍官多人、受亞國之聘、服務該軍參謀處、亞國人民對義軍感情、似尙不惡、惟彼輩現處嚴密監視之下、故其表示、是否由衷而發、殊難斷定、該記者曾晤見降將古薩柴、據稱義軍佔領區內之商務、大體上未受若何影響、瑪加爾郎爲亞國重要商業中心之一云、

美國際法家 痛詆中立案

（華盛頓二日路透電）美國著名國際法著作家巴塞特摩爾、在參院委員會、痛詆美國中立案、指此案爲殺人狂、與自殺狂之混合物、並謂此案、以大體言、可謂妄誕、其始念顯欲使美國可與國聯或國聯會員國合作、其所認爲適宜、而可壓制和平之破壞者行爲、苟准總統有取締原料輸出之權、則勢必使美國加入戰爭云、政界聞此批評、大爲注意、查此中立案、參衆兩院外委會、皆通過之、

西班牙法西斯黨 舉行羣衆大會

（馬德里三日海通電）西班牙法西斯黨、昨在此間影戲院、舉行羣衆大會、會場參加者極爲踴躍、會場不能容納不得不另闢二室、接納聽衆、而以無線電傳播演說、該黨黨員、一律戎裝與會、該黨領袖里佛拉任、主要發言人、據稱西班牙法西斯黨、決定在本屆選舉中、儘量提出候選人云、

海軍會議 反引起海軍競爭
法報論主力艦噸位問題

（巴黎二日哈瓦斯電）關於海軍主力艦之噸位問題、英國前曾主張定爲二萬五千噸、迨至最近、海軍會議開始討論質的問題時、英國卽改變立場、遷就美國之意、而主張維持華府海約所規定三萬五千噸之數額、巴黎晚報、頃撰文評論此事、提出問題之法國、是否將被迫退出海軍會議、據該報所知、法國海軍界人士、對會議終局之展望、頗爲悲觀、謂法國參加海會之目的、原在裁減海軍、何期會議形勢、從新有引起海軍競爭之勢、此種競爭、需費旣鉅、又足使人精神上感受痛苦、自非法國所願參入、是則法國之或將自行引退、不足異也、大抵法義兩國、所能接受、而三萬五千噸之限額、則法國自爲不切實用、可慨之甚、自亦不致予以容納、又況三萬五千噸與二萬五千噸之主力艦、其建造費用相差達三萬萬佛郎之鉅、此在預算不甚富裕之法國、視之爲數尙極可觀也、

英國防空計劃 六年完成
卽提出內閣核准

（倫敦二日哈瓦斯電）星期紀事報載稱、內閣國防委員會、迭須開會、頃已早成國防改革計劃擬卽提交內閣核准、此項計劃、分六年完成、共需經費三百六十萬鎊、其三分之二、係充海軍之用、共擬建造主力艦十一艘巡洋艦三十六艘、並每年建造驅逐艦十八艘、飛機二百架、其所需經費擬發二十年期之公債、及三個月期之國庫券以充之云、

倪光和律師受任中華池盆浴堂常年法律顧問啟事

茲受上開當事人之聘如有侵害該池一切法益本該池當盡依法保障之責

該池地址大行宮 電話官房二三一九四 普通二一六四六

事務所 西華門頭條巷春和里一號 電話二二五八六

日報索引

第四卷第二期

民國二十五年一月十五日出版

目次

一、二十四年十一月份日報索引分類表
二、二十四年十一月份日報分類索引
（一）社會類
（二）政治類
（三）經濟類
（四）交通類
（五）教育類
（六）學術類
三、二十四年十一月份日報著者索引

編輯主旨

日報記載現代社會，政治，經濟，國際，教育各問題，均爲我人研究之對象，惟以頭緒紛紜，恆苦散漫，難以稽考，縱有剪貼，亦覺浩繁。本刊在將日報上各項問題，分門別類，編成條理分明之系統史料，極便於研究社會時事諸問題者之參考。本索引取材之日報凡十餘種，計上海申報，新聞報，時事新報，晨報，南京中央日報，漢口武漢日報，西京西京日報，天津大公報，北平北平晨報，香港循環日報，香港工商日報，及南洋星洲日報等。內容豐富，編法新穎，誠爲學術界無上之工具利物也。

總發行處 中山文化教育館發行處 南京中山門外體育場路

總代售處 上海雜誌公司 上海四馬路三二四號

價格 每月一冊每冊五角全年五元（郵費三角六分）

每月十五日發行

註冊商標 百靈牌

鵝掌風藥水

此水專治手掌脫皮起泡粗燥開裂或痛或癢及一切皮膚開坼等症搽擦一瓶立見奇效多至三四瓶保可治愈如不見效包退還洋詳細說明函索卽寄每瓶大洋一元外埠加寄費大洋二角

南京總經理 中美大藥房 地址中華路府東街

分銷處
太平路花牌樓 金陵大藥房
北門橋魚市街 東南大藥房
中山路大行宮 兄弟大藥房

上海法租界貝勒路西門路口均益里文馨醫院發行

蔣復興

新春大貢獻

元宵

每盒拾五隻 售國幣三角

味分
鮮肉 景菜 豆沙
五仁 黑蔴 桂元
蓮蓉 奶油 松仁
棗泥 可可 水晶
玫瑰 糖油

總店 下關大馬路
第一支店 下關二馬路
第二支店 城內太平路

電話 四一〇五三 二三六八九

女醫師程立卿

專醫婦科 白濁白帶 經痛不調 日久不孕
擅理難產 婦人性病 產前產後 內科兒科
孕婦水腫 乳瘡陰瘡 限日痊愈
本年加聘產科梁勵吾主理接生
醫所楊公井國民戲院前 電話 日二三一四六 夜二二二〇八

美華服裝商店

本號新到呢絨花色繁多不及細載
材料堅 定期準 招顧客
尺寸宜 美壯觀 盍一來
價最低 專門技 請試看
式樣好 做工異
地址太平路花牌樓文昌巷口門牌137
電話二三八六五

國藥 山東 楊海峰膏藥老店

特由山東運到 原瓶藥酒

筋骨癱瘓追風藥酒 專治風寒潮濕筋骨疼痛四肢麻木半身不遂左癱右瘓勞傷咳嗽氣疼肚疼膀背痠疼陰風筋骨腰痛腿疼骨節拘攣等症效驗如神

虎骨風濕藥酒 此酒追風定痛除濕驅寒壯筋強骨調和氣血治風寒濕流入經絡筋脈拘攣骨節痠痛等症效驗如神

調經種子藥酒 此酒嵩治婦人血虛氣滯經前經後肚腹痛疼筋骨膀背腰腿痠痛經水不調赤白帶下子宮寒冷不能受孕服此藥酒陽生陰長氣血濕和即能有子常服此酒無不神效

眞正跌打損傷藥酒 專治內傷外傷老傷新傷傷筋錯骨內傷氣疼悶傷一切無名傷症效驗如神

注意 本店精製各種傷膏蔘茸養元膏筋骨風濕膏薑鷹狗皮膏五毒萬應膏跌打損傷膏今因推廣營業起見照原碼八折三星期承蒙賜顧誠歡迎機會難逢幸勿錯過

南京下關江邊北安里七六號

萍廬花園

門市部 電話二三八七〇 華僑路口北首中山路一〇七號
場址 三牌樓洪廟十一號 電話四一八六七號
酬謝顧主 奉贈日歷

大陸銀行

服務社會之宗旨 秉與各界合作
總分支行 天津 濟南 長沙 蚌埠 牯嶺 上海 南京 杭州 南昌 漢口 蘇州 無錫 南潯 北平 青島 石家莊 鄭州
辦理普通商業銀行業務
兼辦 國外匯兌 儲蓄 信託 代理收支各種款項
南京分行 朱雀路中 電話 二二三八七 三八一七〇
南京支行 北門橋 魚市大街 電話 二一五八三 三一〇六三

中央醫院 掛號時間一覽表

外科 內科 小兒科 牙科 泌尿科 外科 產婦科 眼科 耳鼻喉科 骨科 皮膚科 肺癆科

普通號：
每日上午九時至十一時
每日上午九時至十一時
每日上午九時至十一時
每星期二四六下午一時至三時
每日下午一時至三時
每日下午一時至三時
每日下午一時至三時
每日下午一時至三時
每日下午一時至三時
每星期一三五下午一時至三時
每星期二四六上午九時至十一時

特別號：
每日下午三時至四時
每日上午十時至十一時
每日下午二時至四時
每日上午十一時至十二時
每日下午三時至四時
每星期一三五上午九時至十一時 二四六下午二時至四時
每日下午四時至五時
每日下午三時至五時
每日下午四時至五時
每二四六上午十時至十一時
每日下午三時至四時

附註

（一）普病時間特別號按掛號序診看普通號上午自十時起下午自二時起（二）凡掛特別號及急症號者均在特別掛號處掛號（三）掛號不限時間（祗以確係急症此項急症而需即刻診治者爲限）（四）病人來院掛號後即特診券赴科就診如須轉科診治者（例如內科轉外科是）其所掛之號不論何種除牙科外在當天內均可適用隔日重行掛復診號（五）各種診券未經本院蓋章者概作無效科除牙診券有效期間爲六個月外其他各科普通診券可長期應用倘有遺失須另行納資補券（六）例假日及星期日除急症外普通及特別掛號概行停止

南京市政府公報出版

第一五九期

南京市政府公報第一五九期出版本公報內容編制計分會議規委法令公牘報告統計特載附錄各欄材料豐富頗饒新穎每月出版一期現第一五九期業已出版定價每本大洋一角本市開明圖書教育用品社及正中書局均有代售如欲訂閱請向市政府秘書處編譯股接洽可也

南京昇州旅社開幕啓事

本社開設首都昇州路評事街地點適中交通便利房間高敞定價低廉並爲顧客便利起見特聘華僑禮堂包辦筵席及家常便飯宵夜小喫隨時俱備精美無論本社開張伊始所有房金飯食格外克己長期包月更加優待客捐茶水暫不另外收費侍役聽賞絕對不准需索各界惠顧極誠歡迎特此敬啓 ◆地址：昇州路評事街 ◆電話：待裝

北平分京 厚德福豫菜館

南京分館 正式開幕啓事

啓者 敝號開設數十餘年舊都各界一致贊許青島奉天長春哈爾濱黑龍江等地先後設有分號茲爲普及首都仕女口福起見特設分號於本埠中正路中央商場樓上一五六至一六二號正式開幕如蒙各界光顧無任歡迎
厚德福豫菜館主人謹啓 電話二一四零五號

利豐美術照相製版所

精製銅版鋅版五彩商標銅牌
特點 出品精良 交貨迅速 價目低廉 接送稿件
地址中正路二七八號 電話二三九一七號

廣東醫院

總院土街口 分院中華路
確負具責 把根握治
白濁 陽萎 梅毒 早洩 橫痃 遺精 下疳 包皮

留日性病專家 黃文山

專治 手淫或酒色過度所致之遺精早洩腎虧陽萎神經衰弱失眠健忘精神不振閨幃之趣興新老凡淋濁婦女生殖器病各期梅毒花柳病招徠之併發症等診斷確鑒用藥有方爲民族及家庭增進幸福計收費從廉 診所中正路廿七號新街口南中西醫務所

中國國貨銀行儲蓄部

創業養老教育婚嫁種種問題 惟儲蓄可以解決之
印有詳章承索即奉
南京行址 新街口 水西門大街 黃埔路勵志社內

牙醫 尹兆康

遷移於中山北路中央路保泰街交叉左角新建之鼓樓齒科院應診
掛號時間——每日上午九時至十一時 下午三時至六時
診治時間——每日上午十時至十二時 下午三時至七時
星期日全日照常診病星期二下午完全停診不在診病時間內請勿駕臨敝院否則概不接待

金馬商標 雲南白藥

主治各症 刀槍跌打 科骨接筋 止痛止血 消腫生肌 風濕痲木 筋酸骨痛 無名腫毒 皮膚破爛 牙痛喉腫 臁眼瘰癧 婦女經產 紅崩白帶 經痛經閉 餘治各症 詳載仿單
零躉批發 克己歡迎
南京總發行所 金碧藥社 住朱雀路八十號 電話二三五〇五
南京代售處 國貨公司 五洲大藥房 白敬宇藥號 同濟大藥房 金陵大藥房 中法大藥房 生生大藥房 華商大藥房 小巴黎 榮館 上海五洲 大藥房 國貨商場 四川重慶人和公司 蚌埠聯昇成號

四川 哲理談話遊歷蒞京

易理擇字一角望氣論相三角子評談命
寓慧圓街口新亞飯店候教 電話二二六三六號

大相命家 效臥龍蒞京

進門不用開口 便知一切問題 先言已往禍福 後論未來吉凶
決定有無妻子 說明求謀得失 各界駕臨一試 當面據理直陳
演課二角 命相五角
寓城北唱經樓西街中國大旅社十三號電話：三一五九三

國醫推拿專科首屈一指 徐希濤

感謝朱雀路明星戲院後面十六號門牌
經驗宏富 著手成春
命相家 趙半仙謹啓 住太平路門帘橋中南銀行對門同春棧內

東方預言家 華盛頓 標準論相 鐵筆評命

十二大特點
（一）「來賓無須開口」斷事業前途進退（四）斷學界功名得失（七）察看你兒女多少（十）曉得你家庭變遷 種種有不能告人之隱情
（二）「預知心腹之事」斷政界升官罷職（五）解釋你婚姻美惡（八）預測你謀事成敗（十一）推查你流年好壞 請來一試 直言奉答
（三）斷商界生意盈虧（六）辨別你妻妾賢愚（九）能知你目前愁慮（十二）詳述你終身榮枯 立判分明 有特殊奇驗
以上十二種「優待各界」「攜報來談」「論相」、「減取二角」、「評命五角」、
現寓南京市府路市政府對門明遠公寓

輔雲診療所

▲專門白濁科▼
本所專治新老白濁採用最新治療法見效迅速短期除根取費便宜精割包皮過長六元注射德國六〇六法國九一四定價最廉
時間上午九時至下午六時止 △星期照常▽ 地址三元巷二十號

廣東 澤民醫務所

門診上午八至十二時 下午二時至六時
出診午後三至八時 急症隨到隨診 急症隨時出診
醫師陳潤生 女醫士姚舜英
地址大行宮北碑亭巷 電話二三三二三號

國醫內外科郭受天應診

時間 門診上午九時至一時 出診午後三時至八時
診金 門診初診一元複診減半 出診初診五元復診三元
地址本京長樂路張都堂巷十一號

精益眼鏡分公司

實業部註冊中國首創第一家

配眼鏡決不能如購普通物件可比 因爲戴不合光度之眼鏡對於智識及事業精神有莫大阻礙 本公司爲全國最進步之眼光學專家
驗光準確 儀器精良 品質高尚 價格公平
中國精益眼鏡公司
南京支店太平路花牌樓 電話二一三四一
驗光主任王翔欣謹啓

大聯珠香烟

烟味香醇 售價低廉 空包換烟 兼換贈品
中國南洋兄弟烟草公司出品

購理髮券贈毛巾篦子 每十張五元 中山路法院對門

沙眼根治之可能

沙眼原非一種。並有輕重之分。此時日。上之九。有治愈之可能。若病者能抱決心就醫。醫者能有相當方法治療。再輔以補充。除少數特型之劣沙眼外。本醫師已往之經驗。將各種沙眼之治法。加以改良。即獲顯著之奇效。本診所特備紫外光。其餘如纏綿數年難治之沙眼。往往在短期間內。凡患極沙眼者。希注意及之爲幸。◬特別手術◬空青眼藥◬專治種沙眼。

診病時間上午九時至十二時 下午二時至四時 例假及星期日上午九時至十時 過時不診

鄭懷仁醫師專門眼科 南京鼓樓巨 中山路

注意

新到 美術小玻鐘每只二元 保用五年 準確無比
二寸元鬧鐘 摩登長方游泳手表 落水不漏堅固耐用
黑廊街 唱經樓 太平路 亨達利 中央鐘表行
電話 黑廊街二一四六一 唱經樓三一三四四 太平路二一四九三

醫藥周刊　慶祝中醫條例公佈專號

第四期

慶祝中醫條例公布聲中 論中西醫治病用藥

陳遜齋

中醫治療有專長，用藥有特效，此固輿論所同情，事實所公認者也。急性外感病、西醫因檢驗需時，有病因未明，不及用藥，而人已先死者，有病本輕微．遷延多日，遂至不治者，中醫則不用檢驗，何時發病，何時即可施治，是所謂治療有專長也，慢性內傷病，西醫知病因之由來，每苦于治療之無善法，知病灶之所在，每苦于救治之無專藥，中醫則一藥可治諸病，一症可用諸藥，無一特效之劑，即無一非特效之劑，是所謂用藥有特效也，蓋西醫重解剖，必據解剖所得之結果，方可定其病名，故其治病用藥，皆屬機械化，執一而不變通，頭痛醫頭，脚痛醫脚，中醫重症候，但以症候之變化，即可求其疾病之結癥，故其治病用藥，皆屬自然化，活動而不拘泥，病在上而治或在下，病在此而治或在彼，例如排膿散一方，腸窒扶斯病，用之而愈，扁挑腺腫痛，亦用之而愈，潰瘍性肺結核病，亦莫不用之而愈，此無他，其症候有相同之排膿性者，即可以相同之排膿劑治之也，又如黃土湯一方，吐血衄血可用之，便血崩漏亦可用之，傷寒腸出血症，亦無不可用之，此無他，其症候有相同之出血性者，即可以相同之止血劑治之也，若在西醫則病之原因既殊，病之部位又異，決不能以一律之方法，一律之藥劑治之也，西醫以科學自詡，而不知其不能治病，正誤在科學，中醫以不科學自慚，而不知中醫之妙，正在不科學，是非中醫眞不科學也，乃近一代科學，過于幼稚，尚不能解釋中醫之高深科學爾，或曰，果如所言，西醫固不失爲實驗醫學，中醫則未免失之空泛矣。曰是不然，西醫之實驗，不過研究病理而已，于治療毫無裨益也，譬如腸炎病，以西醫之實驗言之，必指實其病之或在迴腸，或在空腸，或在十二指腸……而治療之藥，則或用通利之劑，或用止痛之劑，皆不問其迴腸空腸十二指腸……也。又如耳之組織，有歐氏管，有半規管，有蝸牛殼，而耳病用藥，則極其空洞，並非治歐氏管有一方，治半規管又有一方，治蝸牛殼又有一方也，然則，中醫治病，雖不精于解剖，庸何傷耶。

中醫條例公布後之期望

梁[illegible]

中醫條例，國府業於一月二十二日明令公布矣，吾國醫界同人，雖然同聲慶祝，自問所負之責任，日重一日，其故何哉，國人不曰乎，國醫學術，乃保衛國家人民生命安全之事業，全國同胞端賴此而生存者也。進一步言之，中國醫藥學術，亦能邀世界各國之同情，故吾人偶一不愼，即爲外感風寒所侵襲，內傷七情所浩劫，疾病遂由茲而生焉，疾病既生矣，患者無不呻吟長嘆，痛苦顚連，所以醫藥關係於人生，不可須臾離也。蓋醫藥學術，乃維護國家人民第一要素，有如民非水火不生活之重要，因此有精良之醫術，人雖危至最後一息，亦可立起沉疴，無則死亡之多，何堪設想。

想吾國國醫學術，已有數千餘年之歷史，診斷之精確，治療之周密，絕非他種醫學所能及，惜世人咸不之察，日倡文明自由，崇尚洋化，幾乎將我國家固有之文化，因素不贊同者之摧殘與攻擊而廢棄於淤泥耶！然事實勝雄辯，幸蒙各界人士熱忱贊助，起而立爭，始有今日公布之事實，不佞自恨學識譾陋，且好學之流，本不敢爲文以宣傳，現適其時，茲將數年來所欲言者，貢獻於閱讀諸公之前，是否有當，尚希垂諒。

（一）吾國醫界同人，應自中醫條例公布日始，積極籌劃一切未來之事，不分階級黨派，從事研究，無論人生所患何種病症，務必集合多數人之力量與經驗，始能發明有系統之診斷學理，有組織之治療方法，同時各將祖傳秘法與神效單方，盡量宣傳，公開研究，俾收中華民國國醫界一致治療之實效，能如此行之，則全民衆之痛苦與危亡，必能解除挽救，衆之研究一問題，發明一治療，組織一方劑，實非少數人所能勝任，是以欲達到此目的，必須預備充分之材料，付印分發，以供多數人研究而應用之，益於人羣，不亦善乎！萬一有完善之方劑，神效之單方，秘而不宣，私而不公，日久失傳，豈不可惜乎！依愚見必須自動解除此習慣，不知諸君以爲如何？此期望之一也。

（二）中醫條例，經已公布，如事實上仍不能同心一致，公開研究，則將來應醫理之醫藥事業，必無進步之可言，例如甲地醫者，能治急性中風病，而乙地醫者不堪勝任，於是乙地之病人，當然要就醫於甲地醫者，乙地醫者能治虛脫便血重症，甲地醫者無法治療，乙地之人患之，請醫必十分方便，倘甲地之人患之，勢必無法可治，病者與醫者相居不過二三里之遙，或數武一箭之遠，亦可以設法醫治，設使距離較遠，病者能不坐以待斃乎！依愚見必須相親相愛，公開研究，不知諸君以爲如何？此期望之二也。

（三）國醫學術，乃國家事業之一種，如欲達到發揚光大治療完善之目的，必以人才爲先決問題，然而人才之造就，又當視醫藥教育機關及醫藥學術管理機關多設立與否爲定，中央國醫館，乃吾國醫研究與術之最高機關，將來種種教育及整理計劃，當由該館積極籌劃，擬出實施辦法，確定開辦費及經臨各費支付預算書，呈請國民政府核准，指撥的款，以資辦理此項事業，同時並通令各分支館及醫藥團體，一致進行，現中央國醫館附設之國醫特別研究班，是一兇子，至於教育計劃，無論任何醫藥團體與醫藥學術機關，務必分三個班次教練，例如第一班，招收有經驗有資格之學員加入，以資深造，第二班，招收好學有爲之青年，作五年或三年之訓練，第三班，招收藥業界職業員工，予以概括藥物教練，俾畢業時，藉收有效，此期望之三也。

上述各點，如能成爲事實，他日國醫學術必有發揚光大之希望，一俟發揚推行於世界，庶幾不辜負政府與全國同胞所託之苦心。

中醫條例與今後問題

陳霽異

迴憶民國十八年，西醫聯合一大團體，主張廢棄中醫，我國醫藥兩界，全體力爭，共謀維護之道，幾經奮鬪，始行存而不廢，今則蔣介石先生，當機立斷，中醫條例於焉頒佈，從茲法有根據，繼續闡揚光大，必將與天地同春矣。

査中醫條例共十條，言其內容，大致與西醫條例相同，其所稍異者，則在中醫罰錢一項，較輕于西醫耳，想係起草人，以中醫收費極微，無力繳此意外之金也，但條例中有八條，須準用西醫條例，今特錄于下，以備國醫參考，（一）開業歇業復業或移轉死亡等事，應于十日內，由本人或其關係人，向該管官署報告，（西醫條例第四條），（二）執行業務時，應備治療紀錄，記載病人姓名年齡性別職業病名病歷及醫法，此項紀錄，應保存三年，（西醫條例第六條），（三）處方時，應記明自己姓名，並蓋章或簽名，病人姓名年齡藥名用法及年月日，（西醫條例第七條），（四）當檢察死體或死產，認爲有犯罪嫌疑之情形時，應于四十八小時內，向該管官署報告，（西醫條例第十條），（五）應負塡具診斷書檢案書或死產證明書之義務，但有正當理由，得拒絕之，（西醫條例第十一條），（六）除關于正當治療外，不得濫用鴉片嗎啡等毒質藥品，（西醫條例第十三條），（七）業務上行爲不正當，或精神有異狀時，該管官署得停止其執行業務，（西醫條例第十五條），（八）受停止執行業務之處分者，應將證書送由該管官署記載停止理由及期限於該證書背面，該管官署於前項記載完畢後，仍將證書交還，（西醫條例第十七條）。

夫中醫條例，蓄費九牛二虎之力，迄經朝野明達，百般努力，方始產生，而今幸能達到目的，固是一大快事，須知此後問題尚多，未克僅以一紙條例頒佈，便一切袖手而不問，言其最要者，則有二端，宜加注意焉。

（一）管轄問題　西醫西藥，向歸衞生署直轄，國醫國藥，以其學理治療，根本不同于西醫，當然另由特種機關管轄，或曰中央國醫館可勝其任，曰，該館照其章程言之，純爲一學術團體，毫無行政資格，雖在事實上處理醫藥行政事宜，而在法律上決無其地位，如欲完全解決，非將該項章程大加改正不可，而其經費，亦須比照衞生署年支二十八萬八千元之數，酌予增加，以期一視同仁，此其一也。

（二）教育問題　政府現既承認國醫之法律地位，自當根據此項法律，必須將國醫藥教育，列入正式教育系統，否則仍任私人辦理，則教育方針，必各歧異，學說紛紜，黨派以興，是非統一之道，據査西醫教育經費，年支國庫六七百萬元，今後如何分攤，預算如何確立，此其二也。

以上二端，祇不過舉其犖犖大者而言，其餘問題不勝枚舉，竊以爲茲事體大，宜先由中央國醫館，令行各省國醫分支館及國醫公會國藥公會，或學術團體，各別推出代表，定期來京，詳細討論，否則遷延時日，又令西醫阻擾，則功虧一簣，殊屬可惜，尚冀國醫國藥界急起圖之。

公布中醫條例祝詞

民稟五行，扶幹立質，寒暑不時，邪生六疾。裹紺茲青，毫芒出入，消息陰陽，審察虛實，損益斟酌，能事已畢，見孔洞垣，甯有他術，軒后遺編，靈蘭之室。色診奇咳，越人是述。繕性達生，古意未逸，代有傳人，裒成館帙，賡續研精，十全無失。令甲昭垂，金科玉律。

翁竹蕃敬題

中醫條例公布後 國醫藥界之責任談

王光華

吾國醫藥，有四千餘年悠久之歷史，人所共知，溯自民國肇建以來，內亂頻仍，未暇顧及，迨北伐告成，統一全國，爰樹國民黨黨治下之政府，本總理之建國大計，政治循軌循進，故民十八立法院有國醫條例之議案，不幸艱淺，久未公布，延至今日，五全大會，重覆提議，最近中央政治會議主席蔣公中正秉總理之遺教，發揚我國固有文化學術之宗旨，毅然將該項條例議決函國民政府明令公布全國民衆及全國之國醫界國藥界，莫不喜形于色，額手相慶。

中醫條例已經公布，吾國醫界之地位，當然獲得法律上之根據，從此中西醫之待遇，均小等矣，吾國醫界之執行業務者與研究者，皆當仰體政府之美意，努力國醫國藥，對於社會之責任與自身之努力，社會之責任者何，即以國醫國藥之理論與方法，當切實宣傳深入于民間，使民衆有深刻了解國醫國藥之效用，隨時勸告糾正，保存吾國數千年抵抗疾病固有之能力，即「總理所謂『人之臟腑，愈鍛鍊而愈強，人之筋骨，愈勞動而愈健，』」總理學說，正與西比西尼亞民族生活之狀況，而益確鑿有力，此吾國醫界應負卑一之責任，急需向民間確實宣傳，使人人知其所應保存，及其所應改善者也。自身之努力者何，即建立國醫國藥之理論，而加以精深之研究，使一切疾病之經過，與其治療之方法，一一爲有次第之說明，而毆以不可疑議之職論，其一切國醫之效力與用途，生產與製法，及君臣佐使之配合與效用，亦必有精析之說明，使稍有國醫常識者，皆得使用奏效，蓋我國自古醫藥之用，多偏重於平民化，往往治病神效之劑、不需一錢，此實先聖先賢憂世之苦心、不容忽視者也。吾輩負此重任，仰體政府及先聖先賢之仁心努力邁進，不矜不伐，不憂不枝，以求貫澈，庶不爲親愛者所痛，而爲見嫉者所快。

○　○　○

慶祝中醫條例公布

趙壽彭

美玉藏山，今琢而煌，明珠沈海，已漁而光，國家將興，必有賢良，中醫條例，政公布揚，國粹醫學，法律保障，醫藥靈魂，喜得樂鄉。而今而後，滌瑕發闡，拯民疾苦，壽世延康，鼎種治國，扶弱安邦。中西仁術，聯袂鴻展，國民幸福，日月重光，顧祝前途，地久天長。

從中醫條例公布說到福國利民

譚寶鈞

我們的國醫國藥，近數年來備受挾着政治勢力者的蹂躪，和舶來醫學的摧殘與攻擊，險些兒在民國十八年動議廢止中醫那時候，把我們四千餘年固有的文化消滅了！最近幸蒙政府的領袖高懸明鏡，洞察秋毫，毅然決然把幾年前立法院通過的中醫條例於一月二十二日正式公布，好像一隻久困籠中的鳥，忽然躍出而飛，這是多麼榮幸而又愉快的事呀！同時，並能與國家社會人羣發生很大的關係的，在下姑就個人的管見，寫幾點於后：

中醫條例公布以後，我們國醫已取得法律上的保障了，國醫學校也可列入教育系統了！不過，學校教育是造就眞正人才的，絕非不加深切的研究，祇讀一部湯頭歌訣，或藥性賦，或祖傳的刻板方劑，或夫子的案頭傳授所能混爲一談的？我想政府今後當有切實的監督，和從嚴的甄別，不致再使不良的醫者來濫充，而草菅人命的，此其一。

目前國醫，既得政府的提倡和贊助，將來公立的，私立的，國醫醫院，國醫學校，不數年必林立可觀的，無論任何偏僻的地方，大貧小貧的同胞，一旦病魔纏繞在身，絕不會因種種困難所阻，靜待死神的降臨，也可以跑到醫院裏靜養和治療，這不是減輕病家的負擔和挽救人類死亡的效率嗎？此其二。

我國是以農立國的，經濟組織的基礎，悉建築於農村，故農業的盛衰，則國民經濟亦因之而盛衰，試觀我國年來經濟的困窘，實由農村破產而來，進一步說，農村之所以破產，是由於外貨輸入所影響，再進一步來說，醫學事業，悉爲舶來品所濫充，每年進口的數目，達三萬萬元以上，因此國醫滯而不銷，無形中陷於廢棄的田地，此後國醫復興，即能挽回每年驚人的漏卮，並可救濟崩潰的農村，而且鞏固國家經濟的命脈，此其三。

綜以上所述各點，不過是就其犖犖較大者而言的，實際上中醫條例公布日，即是福國利民時，願我們國醫界的同人，大家立起直追吧！大家奮鬥前進吧！

中醫條例公布後——對於我國醫藥界之管見

凌頌芬女士

神農黃帝之世，醫學極大昌明，其後歷代相沿，精益求精，遂成今日極寶貴之國醫國藥界，然其學博大精深，效宏理妙，夙爲國人所仰賴，但非有深切之研究，敏銳之眼光，細密之體察，不修之卓識，不能窺其奧妙，所謂差之毫釐，失之千里，誤於讀書不成，乃去學醫之俗諺，遂謂不能讀書，可以學醫，不知俗諺所不成學醫之言，乃指讀書通達，不能士進者而言（如讀書中進士者，謂之成進士，）非謂讀書不明者，可以學醫也。

夫醫學經典，其古者，自神農黃帝起，歷代醫藥之書，亦汗牛充棟，文辭奧妙，議論精宏，苟非績學之士，極深研幾，安能知其片意，此吾醫學界不可不深切注意也。

近年以來，國醫每爲人所詆謗，國醫國藥，又自爲劃分，習藥者不知醫，遂使處方者，因性味而有懷疑，售藥者，因方劑而滋誤會，積之既久，糾葛紛紜，學者盲然，莫知體要，啓人之侮，未嘗不由於是，當此國醫界風雨飄搖之時，興言及之，不寒而慄。

現在國府頒布明令，制定國醫條例，國醫藥界，對於國家社會之責任義務權利待遇，均獲得相當之保障，此實可喜而又可懼之事也，在明令頒布之後，竊復有所恐懼，蓋既獲保障，亦同時有嚴格之責任與義務，我醫藥界，從此努力，精益求精，以增進社會之信仰，減輕民衆之疾苦，國醫界自必日臻發達，若驟喜而驕，不復深造，泄泄沓沓，一如往日，則國醫之地位，未必因此令不重也，不吝敢進一言，願國醫藥界，更加奮勉，並急謀醫藥之統一，宣傳訓練，邁進不已，庶乎有寄。

南京市土地局土地登記核准公布欄

二十五年二月一日核准

接玉全綾莊巷三八號四卜號 葉寶鑫評事
街一石八號一六〇號一六二號 諫姓四男
公產小仙鶴街十二號陳伯笙烏衣巷四八號
五〇號 沙田局煤灰堆二五號 他項權利登記 高遇春同上 何冉寶北灣子二八號三
〇號 他項權利登記 得元龍同上 馬玉春老府橋二一號 成錦裳長樂路三七五號
潘祖貽等長樂路八九號九三號 俞源鑫孝順里十七號 盛克勤等大石壩街一八一號
八三號 宗賢佛堂龍子巷六號 陳睡支璇子巷六號 中華路五〇六號 金元春等泥馬巷
二一號 張嘯陸鍋底塘 陳周氏等仁孝里六粧 鍾永貴等瓜圃橋 連季三白下路四沁
四號 罔楚容中山東路六〇二號 璉壽泉等白下路三五九號 沙田局洪武路一八四號
他項權利登記 馬忠義等同上 王蘭洲白下路三二號 彭堯邑馬道甫二八號 彭堯臣
小西湖六號 盛德環貓魚市十五號 徐吉貴常府街五二號 夏鈎榮昇州路三五一號
高有洛市鐵路旁十號 他項權利登記 李長春同上 他項權利登記 白松亭同卜
許張氏等許家橋六二號 馬秉衡飲馬巷 吳恢忠飲馬巷三二號 他項權利登記 棠嗣
書同上 孔果淨池文思巷六號 王裕光府西街五七號 樂善當李存巷九號 徐廷瑾等
集慶路六九號 陳光濟虎踞關 鍾永貴等樓子巷 祝宣承等 鈔庫街四九號

李金城土地登記啓事

茲有坐落本市下關鄧府巷第五號門牌地產東至官街西至河沿街南至徐姓北至石姓面積四分二釐五毫絲該地產係民國十七年羅厚之賣與李金城管業茲因正契有瑕疵除另請公告外特此先登報聲明如有異議即向南京市土地局提出理由及證件爲要

鄭書綸 張書紳 土地登記啓事

茲有坐落本市老府橋畜子巷街第△號門牌地產東至畜子巷官地及李姓西至老府橋南至貴姓北至官巷及福建會館面積二畝二分七厘一毫七絲茲因聲請爲所有權登記惟正契所附執之名上首契均已遺失除另請公告外特先登報聲明如有異議即向南京市土地局提出理由及證件爲要

祖師庵誌善堂土地登記啓事

茲有坐落本市北祖師庵後街第二號門牌後面地產東至誌善堂地西至官路南至許廣芝屋北至張金桂地面積○計六分七厘另二絲茲因爲所有權登記執照分裁不足證明產權除另請公告外特先登報聲明如有異議即向南京市土地局提出理由及證件爲要

羅壽芝土地登記啓事

茲有坐落本市科巷四十號至水巷一丨五號四十四號門牌地產東至水巷西至丁姓屋南至科巷北至王姓屋面積一畝二分五厘八毫二絲聲請登記（內有本產東南向原買自黃鄒氏之印契一紙遺失）計面積一分三厘二毫六絲正）除另請公告外特先登報聲明如有異議即向南京市土地局提出理由及證件爲要

馬忠奎 馬忠禄 土地登記啓事

茲有坐落本市張家菜園地產東至翟曾兩姓屋西至張姓地南至官路北至曾汪唐任四姓面積三畝一分七厘二毫九絲現經聲請登記除另請公告外特先登報聲明如有異議即向南京市土地局提出理由及證件爲要

卿承廉啓事

本人遺失首都國民軍事訓練委員會所發四十九號證章一枚除呈請備案作廢外特此登報聲明此啓

白敬宇眼藥

眼科神劑　萬試萬靈

白敬宇大藥廠

各地藥店均有代售

南京總店朱雀路電話二三一一一號
支店白下路電話二一五〇五號

津浦鐵路客車簡明時刻表

民國二十四年十二月十日起實行

上行車

站名	公里	302次滬平通車（餐臥頭二三等車）	72次浦徐區間車（頭二三等車）	22次浦津快車（餐臥頭二三等車）	306次浦沽車（餐臥頭二三等車）	74次徐濟區間車（三等車）	76次濟津區間車（三等車）	78次濟津區間車（三等車）
上海北站	開	16.00						
浦口	,,	1.40	7.10	9.45	16.20			
滁州	50	3.05	9.02	11.20	17.42			
蚌埠	176	6.38	13.55	15.18	21.15			
南宿州	[illegible]	8.47	16.42	17.49	23.24			
徐州府	341	11.05	19.00	20.18	1.39	6.40		
臨城	405	13.03		22.22	3.31	8.59		
兗州府	502	15.47		1.28	6.09	12.28		
曲阜	519	16.14		1.55	6.35	13.01		
泰安府	586	18.15		4.02	8.38	15.37		
濟南府	658	20.45		6.44	10.59	18.03	12.00	22.40
德州	776	0.25		10.15	14.04		15.34	3.20
滄州	889	3.29		13.30	16.46		19.21	7.39
天津總站	1010	6.55		17.19	20.03		23.15	12.00
天津東站	1014	7.30		17.29	20.45			
北平東站	1154 到	10.24			23.45			

下行車

站名	公里	21次津浦快車（餐臥頭二三等車）	75次津濟區間車（三等車）	77次津濟區間車（三等車）	301次平滬通車（餐臥頭二三等車）	305次平浦通車（餐臥頭二三等車）	73次濟徐區間車（三等車）	71次徐浦區間車（頭二三等車）
北平東站	開				15.50	19.30		
天津東站		8.50			18.20	23.00		
天津總站	5	9.30	7.00	16.30	18.40	23.30		
滄州	125	13.22	11.04	22.05	21.39	3.18		
德州	239	16.58	15.21	2.18	0.20	6.49		
濟南府	357	20.37	18.40	6.05	3.33	10.31	7.20	
泰安府	428	23.07			5.43	12.51	10.29	
曲阜	496	1.01			7.14	14.42	12.58	
兗州府	513	1.41			7.50	15.31	13.44	
臨城	607	4.25			10.10	18.04	16.58	
徐州府	673	6.44			12.11	20.21	19.05	7.50
南宿州	749	8.53			14.00	23.16		10.26
蚌埠	839	11.23			16.19	1.43		13.37
滁州	963	15.14			19.36	5.32		18.33
浦口	1014	16.40			20.45	6.45		20.12
上海北站	到				7.45			

注意　南下赴京旅客請購下關站客票 [illegible]

車務處　浦口 [illegible]　電話　四一三九四 [illegible]

公共汽車上 開始實行新生活
訓練車上售票員
先行勸告乘客不吸煙不吐痰 對衆行禮爲老弱婦孺者求坐

本京江南汽車公司、於上月底成立新生活勞動服務團團員四百八十餘人、計分三團、（一）總管理處職員、（二）修車場職工、（三）外勤職員、團長爲吳琢之、副團長饒競羣、祕書徐泰未、各團經三日之訓練後、已於本月一日開始工作、其工作範圍、亦經規定、現車上已懸有新生活標語多條、以便乘客注意、聞該團訓練車上售票員、先行勸告乘客、不吸烟、不吐痰、讓老弱婦孺入坐、如乘客不從勸告、仍自吸煙者、則寧願暫不售票、力勸該客自熄煙火爲止、乘客隨意吐痰於地者、售票員卽以布親自抹去、使乘客知所悼愧、至老弱婦孺上車、而無人讓坐、售票員卽對衆行禮、爲老弱婦孺者求坐、聞自實行此種辦法後、成績甚爲良好、

京國貨銀行 昨日遷入新屋
今後營業範圍擬力求擴充 往賀者極踴躍

本京中國國貨銀行、因行務日形發達、致原有行址、不敷應用、爰於去年在新街口建築新屋、以便擴充、已於日前落成、該行特於昨（三）日遷移新址、並分發請柬、邀請各界人士觀禮、昨（三）晨財次鄒琳、鐵次曾養甫、馬市長及銀行界人士等、均前往該行道賀、各機關團體贈送該行新屋落成、紀念品多至數百餘件、茲探得該行過去歷史、及今後擴充營業範圍等項、分誌如下、

過去歷史 該行總行設於上海、現有分行、計有天津北平蘇州等九處、資本原定二千五百萬元、現已收足五百萬元、總行開設、已有十五年、現任董事長、爲財長孔祥熙、總經理宋子良、創設京行、亦有九年、最初行址、係設在勵志社、後遷於妙機公司、四年前乃遷於新街口該行舊址、今遷入新屋、爲第四次之遷移、足見該行營業、日趨發達也、

新屋造價 自市府劃定新街口一帶爲銀行區域後、該行卽在舊址右旁領地二畝有餘、出資四萬餘元、興建新屋、自去年四月動工以來、迄今落成、爲時十月、聞建築及裝置等費近十六萬元、該屋計有六層、共低下二層、已設營業處、其餘四層、擬出租爲各機關或律師等辦公室、該屋並備有電梯、上下頗稱便利、首都建築物中備有電梯者、以該行爲嚆矢、

今後計劃 該行南京分行經理、卽京銀行公會祕書羅納齋、現有行員四十餘人、營業範圍、除與普通銀行性質相似外、並代政府收兌雜色銀料、自實行新貨幣政策後、該行收兌雜銀、聞逾百萬餘元、在京存款與放款、均在四百萬元以上、該行對於小本借貸及救濟工商業事業、尤其關心、並於中華路、另設辦事處、專司該項工作、以惠恤本之工商家、聞該行遷入新屋後、營業範圍、擬力求擴充、如信託儲蓄、及辦理學校收款等、均擬就詳盡之計劃、以便推動、而利各界人士、

市黨部紀念週
周伯敏主席並作報告

南京特別市黨部、昨（三）晨上午九時、在大禮堂舉行總理紀念週、到委員周伯敏、雷震、袁野秋、書記長彭爾康、及全體工作人員、主席周伯敏、領導行禮如儀後、并作報告、十一時餘始禮成云、

小本借貸處 增加基金五萬
推廣鄉區貸款

市府爲擴充小本借貸處、增加基金五萬元、已與金城銀行接洽就緒、合同草擬完竣後、並已提經市政府會議討論通過、雙方於昨日下午在市府正式簽字、關於該處貸款基金額、業已超出原基金數額、此次增加五萬元、爲數有限、聞不久擬再擴增基金、俾普及鄉區、藉以救濟農村云、

全國金銀業請求 修改用銀規則
京銀樓同業日內派員赴滬組全國請願團

南京市銀樓業同業公會、因財部公佈用銀管理規則後、對該業器皿飾物用銀、限制綦嚴、會議廢向財部請願、要求體恤商艱、修改條文、嗣經財部批示、毋庸變更規定、故各會員均覺對營業前途、惴惴不安、現聞滬銀樓業、將於日內召集全國同業、在滬商討組織全國金銀業聯合請願團事、故該會決定派員赴滬參加、以資聯絡云、

十九期航券 卽將開獎
四明延長售券時間

國民政府第十九期航空公路建設獎券、准於本月七日在滬開獎、茲悉本期開獎時期、適値廢歷新年、銷數因而大增、本京總經理處四明銀行、鑒於最後四天內、購者勢必踴躍、特電上海大運公司、續運到大批號碼、並延長售券時間、自今（四）日起、定爲上午九時起、至下午五時止、購者務請從速云、

假定登記 暫行辦法
便利施行重加修改

京市城內下關、浦口各區土地登記限期、已於去歲十月先後屆滿、尙有延未履行登記之業戶、經由土地局訂定假定登記暫行辦法十二項、於去歲十一月間提經市政會議、轉呈行政院備案、公佈施行、是項辦法、規定去歲年底爲各區延未登記業戶、補行登記之最後限期、逾期仍未遵辦者、卽於本年一月起、依照假定登記辦法辦理、茲該局以自停止登記收件後、對於尙未登記之土地、依照此項辦法處理、頗有困難之點、爲減除糾紛及施行便利起見、聞已將原訂辦法、加以修正、呈府核定、以利施行云、

江甯縣煙毒犯 總檢舉補充辦法
促令煙犯自新登記領照 已通飭各警察局所遵行

江甯自治實驗縣政府、以此次辦理烟毒犯總檢舉、及煙民自新登記、早經詳訂辦法、嚴令各鄉鎮公所警察局、暨自治指導員、遵照辦理在案、惟查各地警察人員、職責所在、自應格外努力辦理、爰特依據省令訂定警察人員、辦理烟毒犯總檢舉、及煙民自新登記補充辦法三項、通飭所屬警察局所、遵照辦理具報、茲探錄該項辦法如下、（一）烟犯自新登記期內、各警察局所、應各就管轄區域以內、採取有效方法、促令煙犯自新登記領照、（二）各警察局所主管人員、於烟毒犯總檢舉開始後、二十五日內、應遵照江甯自治實驗縣、辦理烟毒犯總檢舉、及煙犯自新登記限期進度表之規定、會同當地鄉鎮付里長、辦理檢查烟毒犯檢舉毒犯、及復查各地烟毒犯檢舉事宜、如發現有未經檢舉之煙毒犯時、應立卽塡具檢舉書、送縣政府核辦、辦畢、塡具管理轄區內煙毒犯、肅清切結、呈送縣政府、（三）在總檢舉時期、各警察人員、發現煙毒犯不及塡具檢舉書、呈請核辦時、得逕自執行、解縣政府核辦、

工業衛生安全展覽
明日閉幕

實業部中央工廠檢查處舉辦之工業安全衛生展覽會、於上月二十一日在京開幕、展覽半月、各地工廠均派員來京參觀、現已屆滿、定明（五）日下午六時閉幕、上海、青島、漢口各地、會請將陳列各品移往展覽、現正籌劃定期輪流赴各埠舉行、至於德商禮和洋行所贈之儀器六種、因須於七日運京、將不克在京展覽、再該處託中央攝影場代爲攝製之安全衛生影片、竣工有待、決改期在京公開映放云、

市民銀行 擴充資本
將開始募集民股

市府擬將市民銀行資本、擴充至一百萬元足額、共辦法擬卽着手募集民股、該行行長吳求哲、日前謁見市長馬超俊、請示此事、現已由該行計劃中、聞所擬民股數額、約爲五十餘萬元、大致本年上半年、卽可開始募集云、

工業安全衛生展覽 青島觀摩團到京
參觀後赴錫滬參觀各工廠

實業部中央工廠檢查處、舉辦之工業安全衛生展覽會、自開幕以來、各省市派代表來京參觀者、絡繹不絕、計先後有山東、河南、河北、江蘇、湖北等省、及上海、漢口、北平等市、昨（三）日續到者、有威海衛工廠檢查員黃體仁、及青島市工業安全衛生觀摩團等、查青島市自從施工廠檢查以來、進行不遺餘力、該市沈市長、儲局長、對於工業安全衛生、尤爲注意、此次以實業部中央工廠檢查處、舉辦工業安全衛生展覽會、特倡導組織觀摩團來京參觀、該團係由青市社會局勞工股主任陳克曜、工廠檢查員李士魁、及安全衛生委員王守則、會同各工廠代表關錫珮、周子西、徐鑣、孫恩慶、陳之翰、姚均和等九人、組織而成、王守則任團長、昨（三）日到會參觀、對於安全衛生之各種實物模型照片圖表統計等、均極感興趣、明（五）日於晉謁實業部長後、並參觀實業部附屬之各工業機關、晚車赴無錫參觀各工廠、八日轉滬參觀云、

建康路市地
估價會評定價格

本京建康路等處市地、業經京市土地估價委員會召開二十次會議、決定標準價格、計建康路市地每方一百八十元、三元巷每方五十五元、吉兆營每方七十五元、轉龍車每方十五元、又京市徵收土地稅估計地價辦法草案、亦經

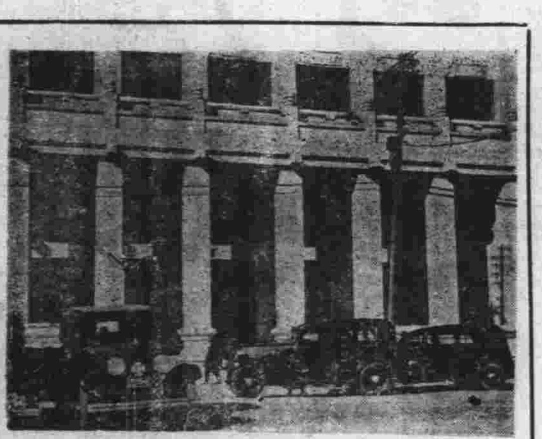

南京中國國貨銀行新建行址全景
（國際社攝）

大營盤公墓 卽將完成
白骨山公墓卽開建

市府以市內人口增多、爲解決墳墓問題起見、計劃在市區內建築公墓若干處、大營盤公墓自動工以來、刻已完工、計有墓穴二千四百個、惟在該處添建之火葬場殯儀館等項工程、尙在趕造中、約本月內可全部完成、其他如白骨山公墓、亦開始建築云、

醫師條例公佈後 全國西醫請修改
各地西醫均派代表來京 今日赴各最高機關請願

中華西醫公會、成立於民十七年間、會員四百餘人、遍全國各省市縣、此次依據全國西醫三次代表大會議決、因醫師條例限制過嚴、雖經政府頒佈變通給證、但內地官署、未予轉告週知、使具有變通資格之醫師、無從登記、故來京請願政府、凡已於民十八前執業者、當然發給執照、十八年後執業者、亦予設法救濟、各省市縣代表設辦事處於中央飯店、報到者有蘇州諸彬、江西吳競存、海門黃愛華、河南曾現忠、常州蔡肆明、無錫洪熙春、溧陽趙俊石、嘉興趙國華、浙江褚文輝、廣東劉僅白、川沙瞿世昌、南京朱其陞、天津雲化南、安徽李協一、廈門姚志明、陝西劉華國、蕪湖李德舟、鎮海沈慶修、杭州錢濟時、山東崔俊良、丹陽陳光明、江都張欣甫、松江錢龍章、阜陽孫子杰、黃岩、黃紹祖、銅山錢碩、泰縣章廉仙、常熟王思義、崇明龔石崧等、推定總代表錢龍章、除昨（三）日晨往總理陵舉行謁陵禮外、擬定今（四）日攜同呈文、分赴各最高行政機關請願云、

星咸兄弟公司
南京總經理處昨開幕

本市新街口國貨大樓五樓五〇二號、星咸兄弟有限公司南京總經理處、籌備迄今、已將二月、該處爲上海星咸公司之外埠總經理、專銷曾在南洋及廣州、得有金質獎章之「奄魯垣然」印度天然止痛油、茲以籌備就緒、已於昨（三）日正式開幕、開幕期內、尙備贈品、以酬顧客云、

防止天花
京衛生事務所

本京鼓樓等處、近傳發現天花甚劇、茲據衛生事務所探悉、謂並未如所傳之甚、惟僅在棚戶區內、略有發現、因棚戶居民多未種痘、且近由各縣遷京求食者甚夥、一時欲加杜絕、似有困難、但該所爲求全市市民安全起見、已在設法防止、並於前日起、已在各醫院廠施種牛痘、以免再有發生此種現象、至春季種痘計劃、亦已擬定、將於下月開始、並聞經費定一千餘元云、

社會金針
失業問題　曼一

本報前日招致報差二名，這一種每月僅得報酬數元的普通工作，在我理想上，以爲報考的或不致怎樣多，[illegible]……看，我們從這樣一個招致報差的小事來，已就表現目前社會上經濟之崩潰狀態，失業者之恐慌了。[illegible]……還是很嚴重而需解決的一個問題，政府當局抑會計及之否？

鑛金戒指
政府褒獎普遍發行

美最時鑛金戒指、政府褒獎特許發行、金色燦爛、光輝四射、入水永不變色、出立保單、長期包用、百餘種大小式樣一律俱備、[illegible]

鑛金戒指 金春季大廉價

[illegible]

美最時公司啓

新都大戲院
今天 二時半 五時半 八時半
國產片的權威作
張石川導演 洪深編劇
胡蝶 高占非 龔稼農 孫敏 舒繡文 徐莘園 暨全體男女明星合演

明星巨製
最新有聲對白名貴鉅製
劫後桃花
眞情的描寫◆正義的發揮
亂世後，故園春，劫後桃花今猶在，物是人非事事休！
看：漢奸的惡形！看：洋奴的醜態！
山河變色國旗幾易，白頭宮女今如在，閑話滄桑何日休

首都
今天非常貢獻
二時半・五時半・八時半
聯華影業公司特製巨片
羅明佑監製 馬徐維邦編導

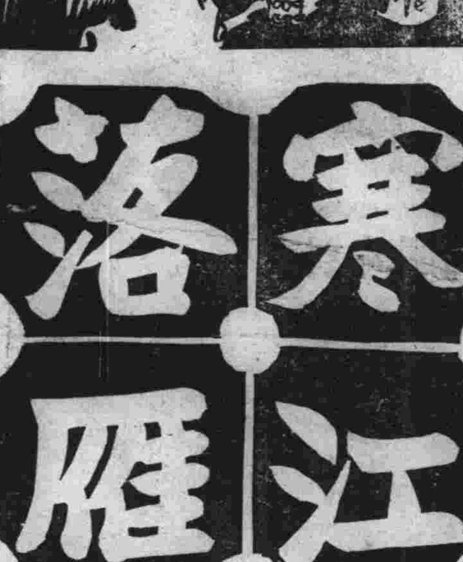

寒江落雁
[illegible]
如怨如慕如泣如訴

詹姆士賈克奈主演
華納公司鉅製
參加助演者一萬數千人
海上權威
JAMES CAGNEY IN HERE COMES THE NAVY
海軍士卒每個都是色情狂每個都是犧牲者
◆像這樣的鉅片人生或許祇能看見一次
魚雷艇，潛水艇，巡洋艦，驅逐艦，航空母艦，[illegible]
炮聲震耳、機聲欲聾、笑話情人、令人捧腹
◆請注意開映日期◆

蔣院長今向 全國學生廣播演講
各地電台屆時一體轉播 下午八時三十分起

蔣院長對於廣播事業、頗爲重視、認爲電台應擴充節目、應統制收音機、應增設須普遍於全國各縣市鄉鎮、殷殷眷注、督促綦嚴、本年元旦日、曾向全國人民講演新生活運動、由中央廣播電台、播送全國，茲又定於今日下午八時三十分起、向全國學生演講、定有一番偉論、指示青年學生愛國途徑、及修養方針、屆時仍由該電台用六六〇千週波播送、幷已於事先電知全國各地電台、一體轉播、廣爲宣達、俾遠近各地大小收音機、均能暢聆、清晰無遺云、

高考及格人員 呈請國府任用 短期內即可頒佈

上屆高等考試及格人員、二百七十名、其分發任用事宜，業經銓敘部分別依據各該員所塡寫之志願書、及參酌各機關需用人材情形、分配就緒、已於上週由考院轉呈國府核辦、聞短期內即可明令頒佈云、

童軍總會 二屆理事名單 呈送中央備案
二次總檢閱日前有商討 新主任祕書已到會視事

中國童子軍總會第一屆理事、業已任滿、爰於日前在教育部會議室召開全體理事會議、由理事長王世杰主席、當經公决全體理事連任、理事兼主任祕書鄧悌、因赴德考察、改推劉詠堯爲主任祕書、劉原任之常務理事、因總綱規定、不能兼任、改選理事嚴家麟替補、茲誌全部名單如下、理事長王世杰、(兼常務理事)、常務理事陳立夫、顧樹森、陳劍修、嚴家麟、理事劉詠堯、(兼主任祕書、)朱家驊、段錫朋、鄧悌、桂永清、雷震、張忠仁、郝更生、張治中、周亞衛、業已正式向中央備案、又主任祕書劉詠堯、業已昨晨(二日)十一時、赴總會視事、並出席紀念週、紀念週後、復召集全體祕書科主任、及各科工作人員訓話、至中午始畢、據該會某理事對記者稱、日前會議時、對全國童軍第二次總檢閱大露營問題、亦曾詳細討論、擬俟幹部訓練班完畢後、開始籌備云、

盲啞學生 也要學國術

市立盲啞學校爲謀健全該校學生體魄起見、昨特派該校主任劉松年、前往中央國術館接洽向該館請派國術敎官、該館據情後、頃派學員劉鳳林君前往、

孫逸仙博士 醫學院
中政會准續撥 建築費廿五萬

國府准中央政治委員會函、關于續撥孫逸仙博士醫學院建築費案、業經該會决議准照案續撥二十五萬元、列入二十五年度預算、國府頃特訓令行政監察兩院、分別轉飭遵照、

中央國術館 添設民訓班
昨已開始報名

中央國術館、昨(三)日下午二時、舉行第二九六次館務會議、主席李濟蒼、决議案如下、(一)首都國民軍事訓練委員會、請派國術教官案、决議准備派員前往、(二)本館民衆訓練班、春季開學、應如何籌備案、决議、照舊辦理、教授以劉鳳林、高玉清、田在祥、李金周、三人分別担任、報名費一元、即日起開始報名云、

民衆體育會 討論踢毽比賽

首都民衆體育委員會、定本月六日下午三時、假市政府會議室舉行第二次會議、商討本季踢毽子比賽、及放風箏比賽之各項規則、各委員通知、昨已發出、聞本季上兩種比賽規則、因求適合市民需要、較往年略有變更云

黨政軍學體促會 二次全體會議
已租定新址開始辦公

首都黨政軍學體育促進會、自由市府社會局積極籌備以來、該局業已與各機關數度磋商、自舉行首次全體委員會議後、各項工作之進行、均具眉目、並已于本月一日租定建康路江蘇銀行後樓、開始辦公、茲該會以會務之推進、亟待商諸全體委員、爰定今(四)日上午十時、在該會會所舉行第二次全體委員會議、商討一切云、

農村改進講習會 三處同時開課
授課認眞學員興趣濃厚 改進農事計劃刻在擬訂

南京市農村改進委員會、舉辦之農村改進講習會、於昨(三)日正式開課、參加學員、每處均有五六十人、中大金陵兩農學院教授及各農事專家均按時到會講演、社會局第二科科長鄭燊畬、及該會總幹事張新民、昨午曾赴上新河、燕子磯、孝陵衛、三講習會視察、至五時始返據稱各教授及各專家所講之課材、均切合復興現時沒落農村之實際、故一般學員、均興趣盎然、昨講演之最精彩者、爲孝陵衛會美教授林査禮君所授課程、林君担任之講題爲「農具」、彼將一切農作所需之工具、如犂鋤之類、均陳列室內、實驗使用法及利益、結果極爲滿意、至昨日所報到之學員、大部爲鄉鎮長及鄉村青年、小學校長及教員、因昨爲開學之期、均有要公、故須在今日方能到齊云、又該會爲切實改進農村事業起見、曾將上次視察農村所得之各專家意見、作爲藍本、擬訂實施計劃、刻此項計劃、正由該會總幹事張新民草擬中、俟在講習會結束後、即可完竣、屆時擬再召開委員會議討論、以臻完善、

水利工程考試 今考專門科目
明日口試月中發榜

經濟委員會舉行之水利技術人員、赴國外實習水利工程考試、於昨日起在京舉行、由李儀祉主持考試、應試者二十六人、昨考普通科目、今日考專門科目、明日口試、定月中發榜、錄取數量爲四人至六人云、

社局將召集 小學校長訓話
定八九兩日分組舉行

本京社會局、擬召集各小學校長敎員、舉行兩次訓話會、一爲完全與簡易及鄉區小學校長訓話會、定於本月八日下午三時舉行、一爲第二次考取校長敎員訓話會、定於本月九日上午九時舉行、該局已於昨(三)日令知各校校長敎員、屆時出席聆訓、聞該局對各校長教員服務精神、將於舉行訓話時、詳細指示、

省立公共體育場 籌備三屆越野賽
全程一萬公尺週後可報名 八屆籃球賽普化運動機會

春日融融、春氣盎然、四方健兒、正蓄精養銳、待命疆場之時、江蘇省立南京公共體育場、爲適應季節、提倡民衆運動起見、最近即將舉行全市民衆越野賽跑及八屆公開籃球賽、特採誌詳情如下、

越野跑

該場之越野賽跑、過去已舉行兩次、成績及參加者之興趣雖佳、但因路線曲折、終點處觀衆秩序太差、故負管理及糾察者、殊感棘手、現該場第三屆越野賽跑、已在計劃、全程仍爲一萬公尺、惟起點及終點、因交通及秩序有關、尚在斟酌中、其全部規程、刻已着手起草、預計本月十日左右、即可開始報名、

籃球賽

該場之籃球比賽、過去已舉行七次、惟參加隊伍、每多着重於學校、且各隊之實力、相差過鉅，致一般缺乏運動機會之工商團體、及實力單薄之隊伍等、望塵却步、同時各機關舉行之公開籃球賽甚多、各强隊大多均分別參加在該場開始後之比賽時間上、必多衝突，綜上兩大原因、故該場本屆舉辦之籃球賽、决着重於平日缺乏運動機會之隊伍、全部規程、亦在擬訂中、預計本月中旬後即可公佈云、

將於今秋在德舉行之全世界運動大會我國業已準備參加、日來正爲選拔籃球選手、會全國名將於上海、與外比賽中、以資砥礪、而此次日本參加競技員、亦正舉行合宿訓練、每日在京甲子園運動場作軍隊化、紀律化之猛烈練習、大有奪錦標之雄心、圖示各選手於每日清晨舉行軍體操課程情形(國際社攝)

京市教師 共組籃排球隊
實行新生活鍛鍊體格

京市各學校一部份教師、爲實行新生活、鍛鍊體格起見、特聯合各校教師、共同組織籃排球隊、定期練習、並歡迎各校教職員參加、茲將隊員姓名、探錄如下、張北、費和順、陳學達、張汝進、王健夫、張伯誠、張自求、童增祥、王家繩、蘇零字、鄭澤民、翁友梓、曹灼侯、孫嘉元、楊振遠、

國民大戲院

今日三場請早(二時半)(五時半)(八時半)

觀衆一致公認

爲第八藝術最高峯

南朝金粉北地胭脂雪膚花貌佳麗嬌娃葉底韆跡河上風光芳塵踏動名遍繞樑

琴姬羅結絲　弗雷亞斯坦

楊柳春風

祗有今明兩天

載歌載舞，熱狂新奇！歐洲最時髦之「卡里奧嘉」一舞，充滿大塗風味

in "The Gay Divorcee"

雷電華公司榮譽出品

酣舞起兮玉腿飛，纖歌凝而白雪過，極視聽之娛！盡聲色之歡！

下期體育界空前之恐怖慘劇！

奪標奇案

萬目睽睽之下，死神猝臨，血案造出，神祕殘酷，恐怖萬狀！儼同枉死城食人窩！

南京大戲院

章遏雲　王又宸

袁世海　芙蓉草　高維廉　李寶奎

[illegible]章劇團全班男女演員五十餘人一齊登台

今日夜戲 首次公演 纏綿悱惻古本好戲 全本遊龍戲鳳

明天夜戲 拿手傑作 全本珠痕記

票價減售 夜戲正廳對號一元 特一元 普通六角 上午十時開始售票

福利大戲院 (老鳴鳳社)

夜戲票價對號 花樓一元六角 一元六角 特等九角 頭等七角 普通五角

(對號上午十時預售)

楊瑞亭　麒麟童　筱王虎辰

郭叔安　王永亮　周五寶　劉韻芳

金碧玉

劉斌崐　馬韻雲　[illegible]雲卿　樊春樓

四號夜戲　益都淚　合演 梅龍鎮　合演 三國志

佳劇預告　排練成熟不日公演　明末遺恨

中大遷址發生問題 回教不准遷墓
推代表赴市黨部請願 由周伯敏接見

京市回教代表馬吉甫等二十餘人、以中大所圈校址、在中華門外南郊、多數皆爲回民坟墓、特於昨(三)日晨十時赴市黨部請願、由委員周伯敏接見、該代表等、當陳述回教教義、遷葬絕爲困難、且丞在中華門外、請俯念苦衷、准予轉呈中央、暨教育部、飭中大另選適宜地點、爲新建校舍之用、經周氏面允轉呈中央暨函教育部、飭中大另擇地點、各代表丞認爲滿意而散、十一時又往蒙藏委員會請願、由該會池祕書接見、亦允將回教教義不准遷葬理由函教育部請其注意云

中國教育會 年會閉幕

(漢口三日電)中國教育學會年會、三日爲第三日、上午九時開會、繼續討論問題及會務、十一時照章改選理事三分之一、最後由江問漁致詞閉幕、午出席武昌大學歡宴、並參觀、外省會員、遊覽名勝後、當晚分別言旋、該會對國難教育、已草成初步方案、聞將推代表入京、向當局陳述、

蔣委員長捐資興建之竺橋小學、茲已全部建築完成、極巍峨壯觀、爲本京各小學冠、該校全景(國際社攝)

教育談片
中學生當報差

本社這次招考報差、錄取二名、皆是中學學生。大中學的學生、一方面讀書、一方面以勞力獲取工資以充學費、在外國是習見的事、可是中學生當報差、在中國却是罕聞。

本來，職業無貴賤、「流自己的汗、吃自己的飯」、正是目前流行的口號、報、是每天清晨的事，幷不影響校功、課，而報酬雖微、也可補助自己生活費用。我們相信、能這樣艱苦和生活奮鬥的人，將來才能擔荷民族重大的責任；也惟有能擔荷民族重大的責任的人、才能這樣艱苦地和生活奮鬥。

我們希望這兩位中學生能埋頭苦幹下去、一方面研究書本上的知識，一方面體驗現實的人生，則將來的造就、一定比單純的學校教育爲大，如有這樣志氣的青年學子願意獲得同類工作，本社當竭力設法以示提倡！

明星大戲院

票價 夜戲對號一元、頭等六角、二等四角，日戲對號一元、頭等五角、二等三角，捐稅外加，對號上午預售

一次禮聘來京　劇界鬚生泰斗

奚嘯伯

胡月亭　董俊峯　硯凌雲　韓富信　王華甫

日戲減價啓事

本日止演兩場演諸全票定半待界機
院起每日除藝外大體價日以幸勿
自六天日戲奚員以名演照戲示請失
三日加一硯不次角唱原減優各良

今天日戲 下午一時開演 日戲概不對號　拾黃金　打嚴嵩　鐵弓緣

今天夜戲 下午七時開演　紅桃山　鴻鸞禧　捉放曹 過關 公堂 行路 宿店

金城大戲院

地址 下關商埠街　電話 四一四八八

(明天獻映)

明星公司最新出品 全部有聲對白巨片

胡蝶 歐游歸國後之偉大驚人傑作

黃金時代的戀愛悲劇！

夜來香

●今天開映● 啼笑因緣 六集 最後一天 賣花女郎的失足痛史！

時間 一時半 五時半 八時半

價目 二角 三角 捐稅在內

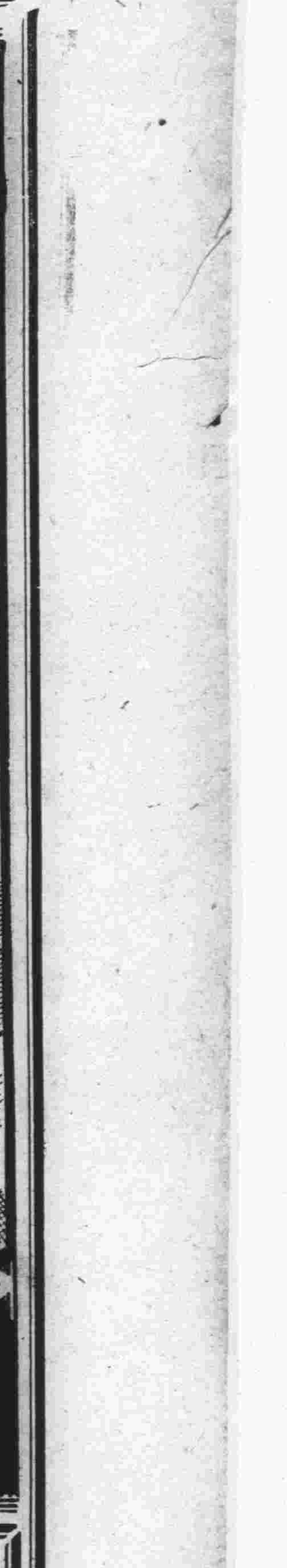

論書法的藝術

良任

中國眞是一個愛好藝術的民族。一塊一英寸對方的代替簽名用的圖章，能夠成爲一件珍奇的藝術品，一封八行書，除卻傳達情意外，尙有其藝術的價值。寫幾個字，原爲的是表達思想，可是在中國，成了藝術上一個重要的部門。

在每個家庭的廳堂裏，皆有對聯的懸掛，且往往能由書者的名姓可以判定這一家庭的社會地位。所謂書香人家，也就在這一類情況上顯示其驕傲。卽至如今，附庸風雅的商人，也要花錢買上「武進唐駝」，天台山農這一流人物的對聯端正地懸掛在財神菩薩的兩旁。

中國書法，確實有其特質，每個人的書法，在風韻上，各有其不同，一勾一捺之間，竟能發揮其個性，而欣賞者，亦卽能於此一勾一捺之間，領略一種美感。

中國書法確是一種藝術，然而是一種純形式的藝術。我們在一幅紙上所能見着的，只是一些粗細的線條構成圖章似的字體，除了給與欣賞者視覺上的舒適而外，便什麼也沒有。這裏不能表現人生，沒有一點現實的作用。

翻開包世臣的「藝舟雙楫」他將書法的品地分做所謂「神品」「妙品」，等等超現實的名辭。本來，對於這種超現實的純形式的藝術品的耽好，也正是逃避現實的絕好的處所，由於這種超現實的藝術的流行，所以在上海灘上，也有「山民」，「散人」之流，坐着別克汽車去吃花酒；聳立在柏油路旁的高大洋樓門首，也掛上「口廬」，「口圃」一類擦得亮晶晶的銅牌。

我們承認書法在中國是一種特有的藝術，我們却認爲這種藝術絕對不需要提倡。

戀愛和「變」

唐雪如

除了眞正是一些「壞蛋的英雄」存心在玩弄世界玩弄異性甚至於玩弄自己以外，則一切年青人在戀愛時的山盟海誓至少在當時，不能說不是出於眞心罷？人年不論老小，性不分男女，在戀愛時候，誰不想把拿自己做主角的喜劇表演得偉大一些，誰不想把自己第一次的戀愛美麗地直走到永遠，除變態心理以外，誰都想把愛維持到海枯石爛，在一次從口上說「愛」字的時候。然而世上許多事實告訴我們許多海誓山盟，在戀愛中都變作了於他們自己的一個嘲笑，差不多是無抵抗地許多人陷入於愛的破裂的深淵，神聖地固執着一個愛，百折不撓地宛轉歌唱下去，直到最後一剎那的犧牲的到來，不是一首可歌可泣的美麗的詩嗎？然而人往往無法寫他屈辱地不得不步作瑣屑的散文，這原來不是人的本意，却是人類的渺小！對於愛倫凱——一個對於戀愛有着相當知識的女性，在她的名著戀愛與結婚中，曾經有過那樣幾句話：「人不能保定永久的生命，和不能保定永久的戀愛。人所能做到的，只不過對於生命及戀愛加此「最大的注意」罷了！」這是不可否定的事實，人希望長壽，可很容易的卽喪失生命：人希望有永久的戀愛，可不自覺地來了一個變化，卽使怎樣地加以「最大的注意」，苦心孤詣地想把劇本演得莊嚴一點，但是，結果還是身不由主，彷彿冥有命運在那裏擺弄，這原故與其說是人類的喜變，毋寧說是人類的缺少智慧。因爲人心的不明人與人之間根本就有了隔膜，無法解除，因此人類直到現在，還獨自守着孤寂，誰也不能完全了解誰。所謂戀愛，不過由於環境。需要，興趣等等在某一時間偶然形成的東西，兩個人的相互了解有一種相當程度而已。卽使這「相當程度」也不能保持永久不變，個人的興趣，需要，意見等等是跟着生活，環境，年齡而隨時更迭著的，由戀愛而結合的人，卽使並不由於事前的認識的錯誤，也往往能因相處後的個性的變遷而致不幸相左的。若夫婦間一遇艱柄的情形，則必致愈鬥愈苦，精神的損失愈重，在這些時候，「離」是較「合」更爲合理的。然而這終是不大愉快的事情。

爲避免破裂時的痛苦，則在「愛」的意思還未洩露以前，彼此皆應該開誠布公，力求最大的了解，既結合之後，則應該以「最大的注意」留意於對方的變遷，而加以適應，加以調和。生命的完結只有一次，眞眞叫做戀愛的東西也只有一次。人若在第一次的戀愛中失敗，則以後不會再有較美滿的戀愛了多來一次多精一次。人到第三次戀愛以上。事實上已不是戀愛而是變做了一種機械的演劇。正像生命已經失去，只剩下軀殼一樣。因此，彷彿有點古典氣似的，我以爲，戀愛若能聰明地保持到不變，總是人生一件美麗而莊嚴的事。

可悲的是人的不可救藥的惰性，和那個不能支持長久的脆弱的心。同做其他一切能激動青年人的精神的事一樣，在開始處理着戀愛問題時，人往往集中了精力，以最大的努力奔赴到這一事件，相反，在經過些時間之後，或者已表露了愛，或者已經結合，人就往往不肯多用一點心力，一點注意給與戀愛的對手。一則因爲心理上的不滿足。再加以環境，生活，年齡的變遷，戀愛就非變不可！

總之，人本來就應該是孤寂的：若果你有奢望，想從這孤寂的人生中得到一點點安慰，這是需你先付那個「最大的注意」的代價。戀愛是一個苦杯，是一個包糖的苦藥，假如你捨不得不嘗，先準備一些忍耐罷！

北平的公寓

鳳池

北平的公寓，一年到頭差不多盡作學生的買賣。靠近夏天，更形踴躍。因爲北平的學校，多在夏天招生，所以牽動了四方的年青的學子。

北平的公寓，價碼很算便宜連房租伙食包括在內，每個月僅要花十幾塊錢。賤的也賤不許多。一個人佔一間寬敞的房間，裏邊有書桌，書架，木凳子，茶壺茶碗，洗臉盆，還有一盞亮堂堂的電燈。

在初到北平的，公寓裏有許多的規矩，是不曉得的。譬如茶房叫做伙計，喚他的時候，喉嚨不妨放開來，大模大樣的。再在端午或中秋的節氣裏，必定掏出幾塊賞錢，賞給伙計們。那麼賬房的就把自己的名字和賞的數目，寫在紅紙條上，貼在使人能注意的地方。一條挨一條，頗饒趣意味。

北平的公寓的前身，多半是前淸時代的京官居過的。深曲的院落，還覺有做古老的氣味門窗階壁都是表舊院的顏色了，院裏隔不大遠，就有一棵老樹，葉子密密茂茂的。在夏天，樹與樹之間自然的結成擋遮陽光的大篷子，枝上蟬兒唧鳴的唱坐在濃蔭裏，暑意是給洗掉了。

掌櫃的對待老客，甚是溫和。性情豁放住久了的學生，常常混掌櫃的嘲戲扯拉。沒裏沒外的。伙計也很樸實勤懇的，呼他一句，立時有響響亮的答應，不多見有調皮的時候。

公寓裏幾乎是一色的帶點孩子味的學生，空氣是異常淸新而活躍。那裏是見不到通常的都會，裏面的旅館那些醜而怪的相的。

短篇辣　稿款

猥雜與簡練

行之

我國自新文學運動發生以來，整個的成績雖有可觀，但沒有一部較好的詩歌，與成功的戲曲，還不能不算是一樁憾事，這原因雖有多端，但最重大的當在用語的猥雜，而缺乏洗鍊。

詩歌與戲曲的語句，是需要字字精鍊，否則卽是一篇龐雜的散文，我們與其讀乏味的詩與劇本，毋寧讀較有描寫的小說。

所以到現時止，在中國文壇上，不論作者讀者，都似乎對小說有興味，詩歌戲劇，畢竟較爲冷落，也就是因爲用語的洗鍊與否的關係。

周作人曾說：「中國現代白話文學正在過渡期，用語猥雜生硬，缺乏洗鍊，所以像詩與戲劇等需要精妙語言的文學，目下佳作甚少，發達的只有小說罷了。」（見大公報文藝特刊第七十六期）正是這個意思。

此外最抬頭的爲小品散文。但小品散文之得成功，也全在文字的洗鍊，朱自淸在「背影」序裏有說；

「……但就散文論散文（指小品），這三四年的發展，確是絢爛極了，有種種的形式，種種的流派，表現着，批評着，解釋着人生的各方面，遷流蔓延，日新月異：有中國名士風，有外國紳士風，有隱士，有叛徒，在思想上是如此。或描寫，或諷刺，或委曲，或縝密，或勁健，或綺麗，或洗鍊，或流動，或含蓄，在表現上是如此。」

其實他之所謂種種表現，都可歸入修辭一類，換言之，卽其所表現者，其文字沒有不精彩的，——小品文之成功卽在其文字的優美，所謂優美，也就是不猥雜而經過洗鍊工夫的。

現時從事白話文學者，最大的缺憾，卽在於文字之不簡練。

文字之不簡練，一種是關於思想，一種是關於用語。

我常聽到老年人之不慣看青年人的書信，其原因爲是動不動卽用濫調，什麼「蔚藍色的天空，金黃色的太陽，慢慢從西山落下，映得滿天成爲很多的彩霞」等，這些無關的描寫，眞是使人頭痛，如果分析起來，那末就是一爲思想的猥雜，一爲文字的猥雜。因爲這種無關的語句，根本用不到，卽使要用，也不需許多。

所以在純文學說來，用語固要洗煉，而在應用文說來，實尤其緊要，我們正不能以爲白話文學是能盡量抒寫事實的，卽可濫加描寫，那曉不需要的描寫，卽爲猥雜。

若眞的在修辭學中談起文字的洗煉來，那是更要斟酌，自然一語一句，都需推敲，不能隨便使用的。

我現在且介紹一個故事，來給大家看看吧！

歐陽永叔與同院學士出遊，遇逸馬踐犬而死於道，公說試書其事！同院云：「有犬臥於通衢，逸馬蹄而殺之。」公曰：「使子修史，萬卷未已也。曷若「逸馬殺犬於道」。」

看上述卽可知文字用語，在可能範圍內自當力求簡潔，雖則在應用不同上，也許是要詳細敍述的必要。但詳不就是長，簡不就是短必須適可敍述，不枝不蔓，方能達到簡的要件。

春之初　都市中的小姐們

高俊寬

生長在都市中使僕喚役，衣食住行都駕乎常人以上的小姐們，不用說她的普通生活，不能和叫街的花子，同日而語，就是一般資產階級的闊人們，也是望塵莫及！但是她們還有「別有洞天的鬪綽生活，我們以爲她們滿足了嗎？「沒」，結果正是適得其反」。

本來一個人生活在現代的社會中，希企是不可過止的假設你要是沒有人生哲學做基礎，祗知一味的希冀虛榮富貴，那末你始終不能滿足你的慾中，始終要淪沉在黑暗現境望！這一點我們要認清楚了些，什麼是我們的人生觀。

都市的小姐們，她們除了小的時候到長，有人時常扶持着保育她們的美滿生活外，（當然這裏邊也有少數是例外）對於和自然界的鬥爭，根本就沒有嘗試過，所以也無怪她們的生活，那樣地講究。

「一年之計在於春」「一日之計在於晨」，這在許多悲壯之士，應遵守的古訓，因此都市的小姐們，也不能教那些志士們專美於前，所以她們在這年之春的開始，同樣要有個較妥切的計畫。但是她們的計畫是什麼呢？求學時代，準備應時的學術？在閨閣中幫助父母操持家務？俾將來做一個賢妻良母的好模範？「不是」。根本她們的計畫恰恰與此相反，然而她們的計畫到底是些什麼我忠實地毫不客氣地報告給讀者先生吧，「她們爲了希企她們的「人間天上」的生活，所以的計畫宗旨，除了不遠此旨計畫下去，別的還有什麼？」因此她們在這春的開始，而就拚命的準備什麼春夏之交的衣服裝飾，買下多少花樣翻新的西式信封信箋，也許在她們孤獨的臥室中，寫上幾封又委婉而又甜美的可人情書？也許多在露天的月夜中，會一會她們所最親愛的異性——！

呵！世風日壞，人心不古，連帶了這一個社會，形成了矛盾的複雜關係我們眞不知用什麼方法來補救這種矛盾的關係約？

◆烟國◆

秋峯

三四月間在四川旅途上的人，除感到天時的清爽，田間蔥綠的茵蓐上散着紅白的花朵也是使他們愉快的。

鴉片的主要產地，誰都知道是川，滇，黔這三省。雲南貴州的產量雖少，質的美好的確超過四川。

四川當長江上游，四江灌溉其間，人物殷阜，從前就有天府的尊號。沱江流域附近成都十餘縣，是全川的精華地方，農產物特別豐富，每年除供本省外，像玉蜀黍大麥還些還有一部分銷入鄰近幾省。

自從種煙的風氣從雲南那邊傳過來後，一般農民都改變種植了，小春或大春的田地空一半準備種煙，因爲種煙得來的利益大而且時間也比較經濟，三四月裏紅綠遍野，翁翠滿地，連陌都是罌粟花。

川北一帶地方中等以上的人家，男女都會抽煙的話，一個家庭裏，父親抽的，兒女及妻子沒有不會的。他們還樣說：「寗可花幾十個錢叫子弟燒煙，不肯要他們弄花了心。多讀書也是白花錢，反正能認字，家裏的一切就可以了」所以在作客的時候，你不會抽煙的話，也得靠靠盤子。黑籍的青年人，在這樣一個社會裏，也就一天一天的多出了。

煙店差不多每條街都有幾家，不管城市或鄉鎮上。他們各有各的派頭，大概說起來約有上中下三種。上等的鋪位很整飾的，用具一切陳設都很精緻，烟料大半是南土，專供一批官僚紳士的享用。中等也還比較地强免，平常人或商號上的夥計便到那裏去照顧。至於這下等的麼，也要他們才能受，那裏面的臭味眞是窒塞的要命，價錢到很公道，這便是一般苦力的安樂窩。

除了上述的煙店是公開的而外，私下開盤子的那就不可細數了。市府也會一度禁止過，不準暗地擺燈，一些癮民也會被罰過，但在大公館裏，某師長某旅長的燈仍然照樣地燃着，決不看見他們上過一次癮民捐。

技餘漫墨　七十

金一明

一明氏，棋高一着縛手縛脚打拳，亦獨何不然，故善技擊者，見對方一舉手，週身都是破綻，吾羨雲深之技，更欽李殿英之能下人，使能上人，古道可風，故誌之。

賽毛腿許鵬程

許鵬程，字占鰲，直隸定縣人，家道小康，幼年讀書善八法，性喜拳術，專聘教習練習長拳刀槍劍術，身體輕靈似飛鳥，知者皆以賽毛腿稱之，嘗云，拳術之道理精微，不易得之於身，以形意拳而論，第一，三害之病不可有，第二，九字之規矩要眞切，第三三體勢要多站，若是誠意練習，總要勿求速效，一日不順，明日再站，一月不和順，下月再站，因三體式，是變化人之氣質之始。並非要血氣之力，是去自己之病拙氣力耳，所以得拳術者有遲速不等，深淺不同，因人之氣質稟受不同故也，年六十餘，而終。

一明氏曰形意者之大病，一忌挺胸，二忌提腹，三忌努氣，此三者皆有害於身體，爲練形意者之大病，故宜除之，所謂九字之規矩，（一）身宜正，（二）肩宜垂，（三）肱宜含，（四）手宜覆，（五）指宜分，（六）股宜藏，（七）足宜扣，（八）舌宜捲，（九）肛宜提，不依規矩，不能方圓，練習國術，與臨帖相似，起先當照古法學起，殆揣摩純熟，然後始可直草間書，得心應手，習藝者，幸毋以斷簡殘篇，良法無多而忽之也。（完）

作·家·動·靜

魯迅等主辦之「海燕」，內容文字有左傾色彩，其代售處咋爲當局警告。◆

大華烈士回粵時，特往花縣洪秀全故里，考察太平天國發源地事跡，攝有照片十餘幀，洪氏家譜，亦已攝得云。◆

潘玉良原任南京中大西洋畫教授，近應上海美專校長劉海粟之邀，任該校繪畫研究所主任。◆

李靑崖所寫「圍巾」，在申報月刊發表，趙景深之夫人，知此稿乃描寫趙之浪漫生活者，因對趙之行動，較前注意。◆

林語堂因「人間世」停刊，對良友圖書公司頗多牢騷，擬作一長文以發洩之。◆

向培良自漢口赴滬以來，仍舊致力著作生活，近導演「朱古律姑娘」一劇，將在上海公演。◆

靳以因「文學季刊」停刊，有另謀辦一新刊的計劃，現正在徵求南北諸作家之合作。◆

陳夢家近在安徽某中學教書，生活頗爲沈悶，其第三詩集聞卽將自費出版。◆

施蟄存主幹之「中國文學珍本叢書」，因標點錯誤，備受各方責難，聞近日預約者多往要求退還書款云。◆

杜衡，姚蘇鳳，高明，葉靈鳳等主編「六藝」文藝電影月刊，將近出版，聞其作者大多爲昔日之「現代」派。

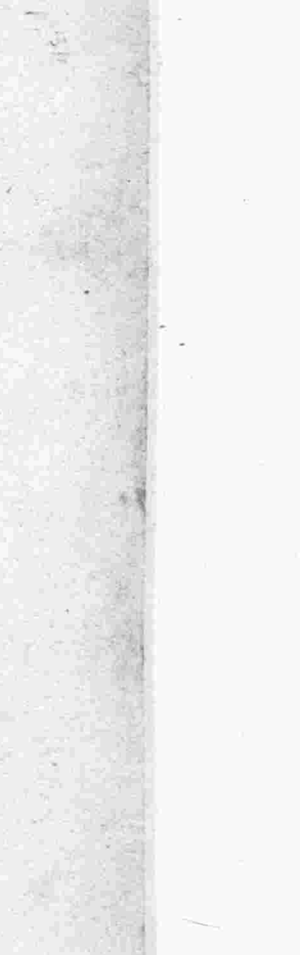

法律顧問

父親的田產由叔父執管　百年後遺產承繼發生疑問　祖遺未分田產日久可否要求平分

孫善夫君問

編者先生，敬啓者，鄙人家父兄弟二人，分居廿餘年，但未立分家書，家父於清末與友合開油坊於某埠，迄今已歷念餘，其後家叔由家父資助，在該埠營旅業若數載，卽失敗賦閑，家父憐其失業，爰將祖遺田產完全歸其管執，並將其收進油坊爲夥友，以維持其一家生活，家父因念年來，油坊營業盈餘，陸續置有田產，若數萬元，家父現已老年，倘百年後，所遺油坊及田產是否歸鄙人承繼，茲有疑問數點，務請先生詳爲示教爲荷：

（一）家父百年後所遺油坊及田產，是否由鄙人完全承繼。

（二）家叔與家父，雖分居廿餘年，惟未立分家書，家叔如持未立分家書爲理由欲分家父所營之油坊及所置之田產壹半，法律不知有此條律否。

（三）祖遺田產，家父未同家叔分過，現歸家叔掌管，日久鄙人有要求家叔分壹半與鄙人之權否。　孫善夫謹啓

陳謙泰律師答：

一，如無兄弟姊妹，當然完全由閣下一人繼承。

二，查十九上字第三三〇二號判例，「兄弟雖尙合居，如其財產足以證明其爲個人私有者，不能認爲各房公同共有，」據此，如能證明油坊田產爲令尊自置，令叔不能干與。

三，祖遺未分田產，自可請求平分。

醫藥問答

局部性凍傷之成因　分紅斑性水泡性壞疽性三程序　凍瘡爲輕度凍傷之一種

編輯先生：

頃有關於醫藥問題數則，敬請先生於百忙中抽出一點工夫來指導一下，不勝感案！

（一）凍瘡之結成，係血熱，抑血寒之故？

（二）運動能否發散？

（三）將成，用何物能使不潰？

（四）已潰，用何藥能使速愈？

（五）用冷水或雪磨擦，是否有效？

（六）對於皮膚之牙劣，有無關係？

以上數問題，望先生於最近勞動服務欄上答覆，此請撰安　姚夔鞠躬

編者答：

（一）凍瘡 Frostbeule 爲輕度凍傷之一種。人體皮膚受寒冷刺激，持續久之，則血管收縮，營養缺乏障礙，因之而乾燥失去光澤，發生破裂，瘙痒灼熱等症象隨之發現。但閣下所詢各端，看來想非凍瘡，而係局部性凍傷 Lokale Erfrierung。按局部性凍傷之程序，可分爲三度：

一，紅斑性凍傷：初因血管收縮，發生貧血，繼因血管麻痺，以致擴張，隨之局部鬱血，且伴浮腫，知覺麻痺，漸漸趨灼熱瘙痒感，此爲第一度。

二，水泡性凍傷：第一度未治愈，則深部血管麻痺，高度鬱血，皮膚血管中，滲出血清，存於表皮下，遂成水泡，有時化膿，發生劇痛，非薄之被膜破潰，成爲潰瘍，此爲第二度。

三，壞疽性凍傷：經第二度後，再進行時，則局部蒼白，厥冷，完全麻痺，壞死部現灰白色，甚者變爲黑色，終至脫落，殘留潰瘍，是爲第三度。

以上所述，就是凍傷之成因，血寒與血熱的問題，請詢高明的國醫先生何如？

（二）運動可促進血液循環，當然有相當的效力。

（三）已發者，宜先分的保滋，並時時摩擦或塗布典酒，樟腦酒，Baer 氏水，（註一）各種凍傷藥膏，並應用防腐綳帶，同時兼施理學療法，虛弱兒童，則須行强壯治療。

（四）貼用硝酸銀軟膏（註二）頗有效。

（五）救護全身消凍傷者，多見用雪塊，充分摩擦，可使皮膚血行恢復，現出紅色

（六）當然有關係。

（註一）

Ralj castic 0.3
Clycerin 30.0
Alyohol 20.0
Af, sut 700.0
S, 充分混和，作塗爲布用

（註二）

Argent njtric 7.0

普通問答

天倫影片裏的橫聯　「老吾老以及人之老」「幼吾幼以及人之幼」　「布爾喬亞」是何意思？　怎樣解釋

編者先生：

茲有疑問數則，請不吝見教，是所榮幸！

（一）在「天倫影片裏，看到一副橫聯寫着：「老吾老以及人之老」，「幼吾幼以及人之幼」，歸人百思不知其解，請先生以上兩句出自何書，作何解釋？

（二）在書本雜誌上，常常看到有「布爾喬亞的生活」：「帶着布爾喬亞的氣味」等等句子，不知「布爾喬亞」是何意思，亦請先生隨筆見覆爲感！此請

撰安！　崔華問

（答）崔華先生：

（一）「老吾老以及人之老，幼吾幼以及人之幼」兩句，出自孟子，第一個「老」字和「幼」字，都是動辭，以下的都是名辭，綜括兩句的意思說，恭敬自己的尊長（老年人）同時就要推及於別人的尊長；撫育自己的幼小，同時就要推及於別人的幼小，簡單的說，就是博愛的意思。

（二）布爾喬亞是譯音，卽指資產階級而言。（編者）